



Piano di Eliminazione delle Barriere Architettoniche

Città di Castello



GRUPPO TECNICO DI LAVORO

Advanced planning engineering

Arch. Alessandro Bruni

Dott. Paolo Pacifici

Arch. Piero Toseroni

Ing. Paolo Duranti



Studio A.D.R.

Dott. Leris Fantini



CURATRICI DEGLI INCONTRI PARTECIPATIVI

BitMup APS

Dott.ssa Teresa Carlone

Dott.ssa Martina Tognelli





Comune di
Città di Castello

SERVIZIO DI PROGETTAZIONE PER LA REDAZIONE DEL PIANO DI ELIMINAZIONE DELLE
BARRIERE ARCHITETTONICHE NEGLI SPAZI CHIUSI

AMBITO EDILIZIO

PALAZZETTO DELLO SPORT GRANDE

via Engels

aggiornato al 23.01.2025



arch. Alessandro Bruni
arch. Piero Toseroni
collaboratore esterno:
dott. Leris Fantini



Comune di
Città di Castello

SCHEDE TECNICHE

06

PALAZZETTO DELLO SPORT GRANDE

N. Intervento

06

PALAZZETTO DELLO SPORT GRANDE

51

Descrizione prestazionale dell'intervento

Inserimento di segnaletica informativa e di orientamento. I cartelli di segnalazione all'interno di un edificio saranno posti preferibilmente tutti alla medesima altezza, compresa tra cm 145 e 170 dal piano di calpestio, e saranno caratterizzati dalla stessa logica di utilizzo. Nel caso in cui il cartello sporga a bandiera, ortogonalmente al flusso pedonale, dovrà essere posto ad un'altezza non inferiore a cm 210 da terra. Tra i caratteri utilizzati (preferibilmente di dimensione non inferiore ai 25 mm e in stampatello minuscolo) e lo sfondo dovrà esserci un buon contrasto cromatico ottenuto ponendo testi scuri su fondo chiaro (nero, verde, blu su bianco; nero, rosso su giallo).

Altre indicazioni:

- utilizzare una sola tipologia di caratteri, evitando i campionari;
- non usare caratteri inconsueti (gotici, fantasy ecc);
- non usare troppe modalità di scrittura nello stesso testo;
- tenere in considerazione il corpo del carattere e il rapporto cromatico tra scritta e sfondo.

Si devono inoltre considerare:

- la luminosità dell'ambiente;
- il supporto utilizzato;
- il rapporto spaziale con altri strumenti di comunicazione;
- il posizionamento del testo all'interno dell'ambiente e in rapporto all'oggetto/i cui si riferisce.

Riferimenti alla normativa nazionale

Legge 118/1971 art. 27

Legge 41/1986 art. 32

Legge 104/1992 art. 24

D.M. 236/89 art. 4.3

D.P.R. 503/96 art. 1 - 2 - 9 - 17

Note integrative:

Materiale suggerito:

Criticità

Segnaletica informativa e di orientamento assente

Foto del rilievo



Esempio

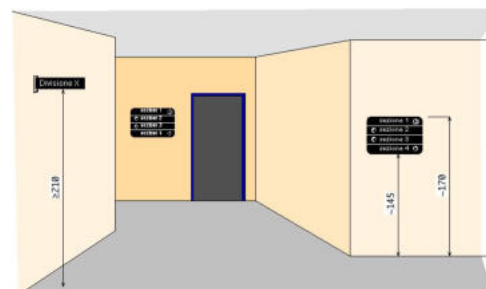

DIMENSIONI E COSTI DELL'INTERVENTO	Oggetti	1
	Superficie rampe mq.	
	Area mq.	
	Lunghezza ml.	
Costo dell'intervento		€. 130

Data del sopralluogo: 24/05/2024

06

PALAZZETTO DELLO SPORT GRANDE

52

Descrizione prestazionale dell'intervento

Realizzazione ex novo di un servizio igienico a norma del D.M. 236/89. Il locale igienico dovrà essere attrezzato con: tazza wc e accessori annessi, lavabo, specchio, corrimani, maniglioni, ecc. Lo spazio libero necessario all'accostamento e al trasferimento laterale dalla sedia a ruote alla tazza wc dovrà essere di minimo 100 cm misurati dall'asse del sanitario. Si dovrà garantire: da un lato lo spazio adeguato per l'avvicinamento e la rotazione di una sedia a ruote, dall'altro una distanza tale da consentire a chi usa il wc un agevole appiglio ai corrimani posti sulla parete laterale (l'asse della tazza dovrà distare 40 cm dalla parete laterale o dal corrimano o maniglione di appoggio). La distanza fra il bordo anteriore della tazza e la parete posteriore dovrà essere di 75-80 cm. Il maniglione a lato della tazza sarà posizionato ad un'altezza di cm 80 dal piano di calpestio.

L'altezza del piano superiore della tazza, preferibilmente sospesa, dovrà essere di 40-45 cm dal pavimento. Il wc sarà corredato di tutti gli accessori necessari posti in modo da renderne l'uso agevole ed immediato anche rimanendo seduti sulla tazza. Il campanello di allarme, a corda, avrà il terminale posizionato ad un'altezza compresa tra cm 60 e cm 120 dal pavimento. Il pulsante di scarico sarà a fianco della tazza ad altezza di cm 60-70 dal pavimento, si azionerà con una lieve pressione ed avrà dimensioni e colorazione adeguate a consentirne un facile utilizzo. Nelle vicinanze, e comunque alla stessa altezza sarà posto il porta carta igienica. Il miscelatore termostatico completo di flessibile e doccetta a pulsante con funzione di bidet avrà erogazione dell'acqua a temperatura controllata automaticamente e la doccetta sarà fissata a muro ad un'altezza compresa tra cm 50 e cm 70 dal pavimento e comunque posizionata in modo che la persona seduta sulla tazza la possa raggiungere senza dover compiere torsioni del busto.

Il lavabo, di tipo "a mensola", dovrà essere posto in opera considerando lo spazio necessario all'accostamento frontale della sedia a ruote (spazio antistante minimo di 80 cm misurati dal bordo anteriore del lavabo con piano superiore del lavabo ad un'altezza di 80 cm dal pavimento). Le tubazioni di adduzione e di scarico non dovranno creare ingombro ulteriore sotto al lavabo. La rubinetteria avrà preferibilmente comandi a leva. Il lavabo sarà corredato di distributore di asciugamani in carta e distributore di sapone fissati alla parete in prossimità del lavabo ad un'altezza compresa tra 100 e 140 cm dal pavimento.

Lo specchio verrà posizionato sopra al lavabo ad un'altezza non superiore a cm 90 dal pavimento.

Riferimenti alla normativa nazionale

D.M. 236/89 art. 4.1.6 - 5.5 - 8.1.6

D.P.R. 503/96 art. 8

UNI/CEI EN 17210:2021 punto 5.3.9), 12.1), 12.2), 12.3), 12.4)

Note integrative:

Materiale suggerito:

Criticità

bagno accessibile: assenza

Foto del rilievo

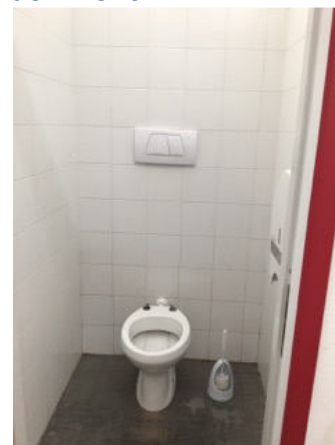

Esempio

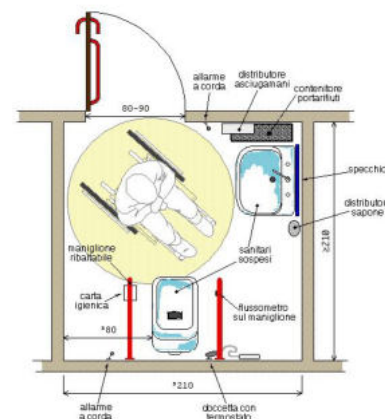

DIMENSIONI E COSTI DELL'INTERVENTO	Oggetti	1
	Superficie rampe mq.	
	Area mq.	
	Lunghezza ml.	
Costo dell'intervento		€ 8.500

Data del sopralluogo: 24/05/2024

N. Intervento

06

PALAZZETTO DELLO SPORT GRANDE

53

Descrizione prestazionale dell'intervento

Riposizionamento dello specchio esistente ad un'altezza non superiore a cm 90 dal pavimento.

Criticità

Specchio in posizione inadeguata

Foto del rilievo



Esempio



Riferimenti alla normativa nazionale

Legge 118/1971 art. 27
Legge 41/1986 art. 32
Legge 104/1992 art. 24
D.M. 236/89 art. 4.1.6 - 5.5 - 8.1.6
D.P.R. 503/96 art. 8

Note integrative:

Materiale suggerito:

DIMENSIONI E COSTI DELL'INTERVENTO	Oggetti	2
	Superficie rampe mq.	
	Area mq.	
	Lunghezza ml.	
Costo dell'intervento		€. 120

Data del sopralluogo: 24/05/2024

N. Intervento

06

PALAZZETTO DELLO SPORT GRANDE

54

Descrizione prestazionale dell'intervento

Inserimento di maniglia previa rimozione dell'esistente. La maniglia sarà preferibilmente del tipo a leva, opportunamente curvata ed arrotondata e sarà facilmente manovrabile e percepibile, realizzata in materiale che garantisca un contatto caldo e confortevole. Sulle porte sarà preferibile utilizzare maniglie con curvatura verso l'interno, prive di parti taglienti o appuntite che verranno poste ad un'altezza compresa tra cm 85 e 95 dal pavimento. Su finestre e portefinestre saranno preferibili maniglie a leva utilizzabili con sforzo di tipo verticale, poste ad altezza compresa tra cm 100 e cm 130 dal pavimento.

Criticità

maniglia inadeguata

Foto del rilievo



Esempio

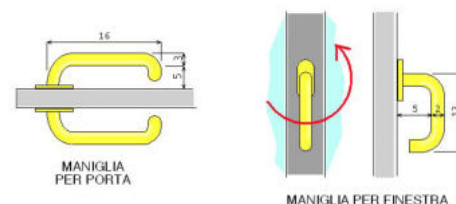

Riferimenti alla normativa nazionale

Legge 118/1971 art. 27
 Legge 41/1986 art. 32
 Legge 104/1992 art. 24
 D.M. 236/89 art. 4.1.1 - 8.1.1
 D.P.R. 503/96 art. 15 - 23

Note integrative:

Materiale suggerito:

DIMENSIONI E COSTI DELL'INTERVENTO	Oggetti	2
	Superficie rampe mq.	
	Area mq.	
	Lunghezza ml.	
Costo dell'intervento		€. 0

Data del sopralluogo: 24/05/2024

N. Intervento

06

PALAZZETTO DELLO SPORT GRANDE

55

Descrizione prestazionale dell'intervento

Inserimento di specchio, da fissare alla parete ad un'altezza non superiore a cm 90 dal pavimento.

Criticità

Specchio: assenza

Foto del rilievo



Esempio



Riferimenti alla normativa nazionale

D.M. 236/89 art. 4.1.6 - 5.5 - 8.1.6

D.P.R. 503/96 art. 8

UNI/CEI EN 17210:2021 punto 5.3.9), 12.1), 12.2), 12.3), 12.4)

Note integrative:

Materiale suggerito:

DIMENSIONI E COSTI DELL'INTERVENTO	Oggetti	1
	Superficie rampe mq.	
	Area mq.	
	Lunghezza ml.	
Costo dell'intervento		€. 200

Data del sopralluogo: 24/05/2024

N. Intervento

06

PALAZZETTO DELLO SPORT GRANDE

56

Descrizione prestazionale dell'intervento

Inserimento di piatto doccia a pavimento. La zona doccia non dovrà presentare alcun gradino ma solo una leggera pendenza (mai superiore al 2%). Dovrà essere corredata da corrimano lungo le pareti, maniglione ribaltabile in caso di assenza di parete laterale, rubinetto a leva con miscelatore meccanico (o termostatico), doccia a telefono regolabile in altezza. A seconda delle necessità potrà essere inserito un sedile ribaltabile e asportabile. La pavimentazione dovrà essere antisdrucciolevole.

Criticità

Piatto doccia a pavimento: assenza

Foto del rilievo

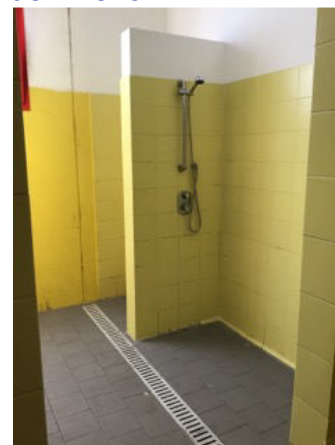

Esempio

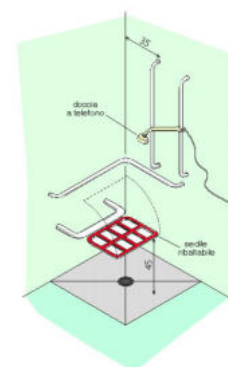

DOCCIA A PAVIMENTO ACCESSORIATA
CON CORRIMANI E SEDILE RIBALTABILE

Riferimenti alla normativa nazionale

Legge 118/1971 art. 27
Legge 41/1986 art. 32
Legge 104/1992 art. 24
D.M. 236/89 art. 4.1.6 - 5.5 - 8.1.6
D.P.R. 503/96 art. 8

Note integrative:

Materiale suggerito:

DIMENSIONI E COSTI DELL'INTERVENTO	Oggetti	1
	Superficie rampe mq.	
	Area mq.	
	Lunghezza ml.	
	Costo dell'intervento	€ 800

Data del sopralluogo: 24/05/2024

N. Intervento

06

PALAZZETTO DELLO SPORT GRANDE

57

Descrizione prestazionale dell'intervento

Inserimento di specchio, da fissare alla parete ad un'altezza non superiore a cm 90 dal pavimento.

Criticità

Specchio: assenza

Foto del rilievo

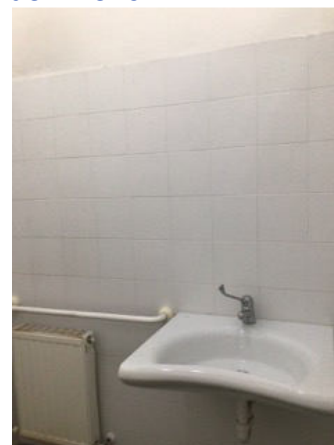

Esempio



Riferimenti alla normativa nazionale

D.M. 236/89 art. 4.1.6 - 5.5 - 8.1.6

D.P.R. 503/96 art. 8

UNI/CEI EN 17210:2021 punto 5.3.9), 12.1), 12.2), 12.3), 12.4)

Note integrative:

Materiale suggerito:

DIMENSIONI E COSTI DELL'INTERVENTO	Oggetti	1
	Superficie rampe mq.	
	Area mq.	
	Lunghezza ml.	
Costo dell'intervento		€. 200

Data del sopralluogo: 24/05/2024

N. Intervento

06

PALAZZETTO DELLO SPORT GRANDE

58

Descrizione prestazionale dell'intervento

Sostituire il sanitario con un modello in cui non sia presente lo sgolo anteriore.

In tal caso si dovrà procedere con la scelta di un sanitario standard dotato di copri-water apposito con apertura frontale. Oppure orientarsi su un prodotto già previsto di ugelli regolabili, posti all'interno del vaso o, utilizzare un copri-water dotato di ugelli per l'erogazione dell'acqua regolabili e dotato di comando miscelatore.

Criticità

Sanitario di forma non idonea

Foto del rilievo

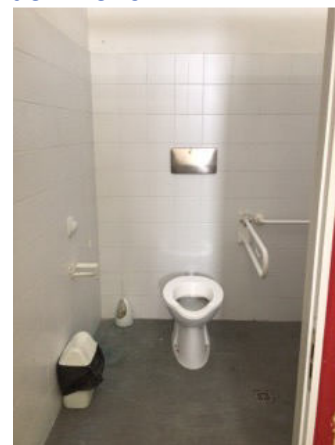

Esempio



Riferimenti alla normativa nazionale

Legge 118/1971 art. 27

Legge 41/1986 art. 32

Legge 104/1992 art. 24

UNI/CEI EN 17210:2021 punto 5.3.9)

Note integrative:

Materiale suggerito:

DIMENSIONI E COSTI DELL'INTERVENTO	Oggetti	1
	Superficie rampe mq.	
	Area mq.	
	Lunghezza ml.	
Costo dell'intervento		€. 386

Data del sopralluogo: 24/05/2024

N. Intervento

06

PALAZZETTO DELLO SPORT GRANDE

59

Descrizione prestazionale dell'intervento

Inserimento di piatto doccia a pavimento. La zona doccia non dovrà presentare alcun gradino ma solo una leggera pendenza (mai superiore al 2%). Dovrà essere corredata da corrimano lungo le pareti, maniglione ribaltabile in caso di assenza di parete laterale, rubinetto a leva con miscelatore meccanico (o termostatico), doccia a telefono regolabile in altezza. A seconda delle necessità potrà essere inserito un sedile ribaltabile e asportabile. La pavimentazione dovrà essere antisdrucciolevole.

Criticità

Piatto doccia a pavimento: assenza

Foto del rilievo

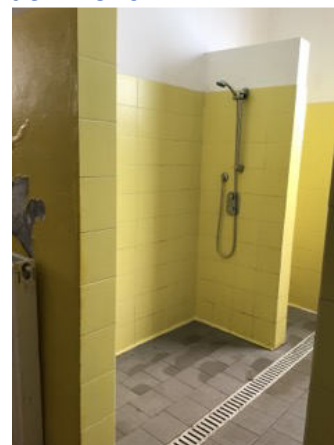

Esempio

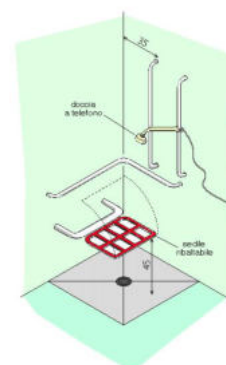

DOCCIA A PAVIMENTO ACCESSORIATA
CON CORRIMANI E SEDILE RIBALTABILE

Riferimenti alla normativa nazionale

Legge 118/1971 art. 27
Legge 41/1986 art. 32
Legge 104/1992 art. 24
D.M. 236/89 art. 4.1.6 - 5.5 - 8.1.6
D.P.R. 503/96 art. 8

Note integrative:

Materiale suggerito:

DIMENSIONI E COSTI DELL'INTERVENTO	Oggetti	1
	Superficie rampe mq.	
	Area mq.	
	Lunghezza ml.	
Costo dell'intervento		€. 800

Data del sopralluogo: 24/05/2024

N. Intervento

06

PALAZZETTO DELLO SPORT GRANDE

60

Descrizione prestazionale dell'intervento

Realizzazione ex novo di un servizio igienico a norma del D.M. 236/89. Il locale igienico dovrà essere attrezzato con: tazza wc e accessori annessi, lavabo, specchio, corrimani, maniglioni, ecc. Lo spazio libero necessario all'accostamento e al trasferimento laterale dalla sedia a ruote alla tazza wc dovrà essere di minimo 100 cm misurati dall'asse del sanitario. Si dovrà garantire: da un lato lo spazio adeguato per l'avvicinamento e la rotazione di una sedia a ruote, dall'altro una distanza tale da consentire a chi usa il wc un agevole appiglio ai corrimani posti sulla parete laterale (l'asse della tazza dovrà distare 40 cm dalla parete laterale o dal corrimano o maniglione di appoggio). La distanza fra il bordo anteriore della tazza e la parete posteriore dovrà essere di 75-80 cm. Il maniglione a lato della tazza sarà posizionato ad un'altezza di cm 80 dal piano di calpestio.

L'altezza del piano superiore della tazza, preferibilmente sospesa, dovrà essere di 40-45 cm dal pavimento. Il wc sarà corredato di tutti gli accessori necessari posti in modo da renderne l'uso agevole ed immediato anche rimanendo seduti sulla tazza. Il campanello di allarme, a corda, avrà il terminale posizionato ad un'altezza compresa tra cm 60 e cm 120 dal pavimento. Il pulsante di scarico sarà a fianco della tazza ad altezza di cm 60-70 dal pavimento, si azionerà con una lieve pressione ed avrà dimensioni e colorazione adeguate a consentirne un facile utilizzo. Nelle vicinanze, e comunque alla stessa altezza sarà posto il porta carta igienica. Il miscelatore termostatico completo di flessibile e doccetta a pulsante con funzione di bidet avrà erogazione dell'acqua a temperatura controllata automaticamente e la doccetta sarà fissata a muro ad un'altezza compresa tra cm 50 e cm 70 dal pavimento e comunque posizionata in modo che la persona seduta sulla tazza la possa raggiungere senza dover compiere torsioni del busto.

Il lavabo, di tipo "a mensola", dovrà essere posto in opera considerando lo spazio necessario all'accostamento frontale della sedia a ruote (spazio antistante minimo di 80 cm misurati dal bordo anteriore del lavabo con piano superiore del lavabo ad un'altezza di 80 cm dal pavimento). Le tubazioni di adduzione e di scarico non dovranno creare ingombro ulteriore sotto al lavabo. La rubinetteria avrà preferibilmente comandi a leva. Il lavabo sarà corredato di distributore di asciugamani in carta e distributore di sapone fissati alla parete in prossimità del lavabo ad un'altezza compresa tra 100 e 140 cm dal pavimento.

Lo specchio verrà posizionato sopra al lavabo ad un'altezza non superiore a cm 90 dal pavimento.

Riferimenti alla normativa nazionale

D.M. 236/89 art. 4.1.6 - 5.5 - 8.1.6

D.P.R. 503/96 art. 8

UNI/CEI EN 17210:2021 punto 5.3.9), 12.1), 12.2), 12.3), 12.4)

Note integrative:

Materiale suggerito:

Criticità

bagno accessibile: assenza

Foto del rilievo



Esempio

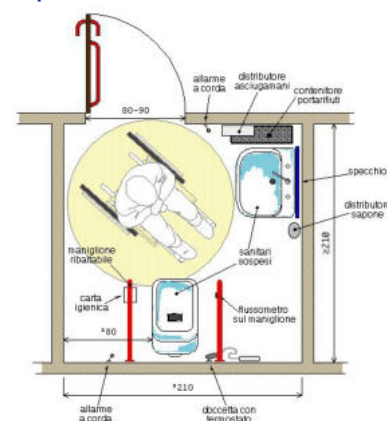

DIMENSIONI E COSTI DELL'INTERVENTO	Oggetti	1
	Superficie rampe mq.	
	Area mq.	
	Lunghezza ml.	
Costo dell'intervento		€ 8.500

Data del sopralluogo: 24/05/2024

06

PALAZZETTO DELLO SPORT GRANDE

61

Descrizione prestazionale dell'intervento

Realizzazione ex novo di un servizio igienico a norma del D.M. 236/89. Il locale igienico dovrà essere attrezzato con: tazza wc e accessori annessi, lavabo, specchio, corrimani, maniglioni, ecc. Lo spazio libero necessario all'accostamento e al trasferimento laterale dalla sedia a ruote alla tazza wc dovrà essere di minimo 100 cm misurati dall'asse del sanitario. Si dovrà garantire: da un lato lo spazio adeguato per l'avvicinamento e la rotazione di una sedia a ruote, dall'altro una distanza tale da consentire a chi usa il wc un agevole appiglio ai corrimani posti sulla parete laterale (l'asse della tazza dovrà distare 40 cm dalla parete laterale o dal corrimano o maniglione di appoggio). La distanza fra il bordo anteriore della tazza e la parete posteriore dovrà essere di 75-80 cm. Il maniglione a lato della tazza sarà posizionato ad un'altezza di cm 80 dal piano di calpestio.

L'altezza del piano superiore della tazza, preferibilmente sospesa, dovrà essere di 40-45 cm dal pavimento. Il wc sarà corredato di tutti gli accessori necessari posti in modo da renderne l'uso agevole ed immediato anche rimanendo seduti sulla tazza. Il campanello di allarme, a corda, avrà il terminale posizionato ad un'altezza compresa tra cm 60 e cm 120 dal pavimento. Il pulsante di scarico sarà a fianco della tazza ad altezza di cm 60-70 dal pavimento, si azionerà con una lieve pressione ed avrà dimensioni e colorazione adeguate a consentirne un facile utilizzo. Nelle vicinanze, e comunque alla stessa altezza sarà posto il porta carta igienica. Il miscelatore termostatico completo di flessibile e doccetta a pulsante con funzione di bidet avrà erogazione dell'acqua a temperatura controllata automaticamente e la doccetta sarà fissata a muro ad un'altezza compresa tra cm 50 e cm 70 dal pavimento e comunque posizionata in modo che la persona seduta sulla tazza la possa raggiungere senza dover compiere torsioni del busto.

Il lavabo, di tipo "a mensola", dovrà essere posto in opera considerando lo spazio necessario all'accostamento frontale della sedia a ruote (spazio antistante minimo di 80 cm misurati dal bordo anteriore del lavabo con piano superiore del lavabo ad un'altezza di 80 cm dal pavimento). Le tubazioni di adduzione e di scarico non dovranno creare ingombro ulteriore sotto al lavabo. La rubinetteria avrà preferibilmente comandi a leva. Il lavabo sarà corredato di distributore di asciugamani in carta e distributore di sapone fissati alla parete in prossimità del lavabo ad un'altezza compresa tra 100 e 140 cm dal pavimento.

Lo specchio verrà posizionato sopra al lavabo ad un'altezza non superiore a cm 90 dal pavimento.

Riferimenti alla normativa nazionale

D.M. 236/89 art. 4.1.6 - 5.5 - 8.1.6

D.P.R. 503/96 art. 8

UNI/CEI EN 17210:2021 punto 5.3.9), 12.1), 12.2), 12.3), 12.4)

Note integrative:

Materiale suggerito:

Criticità

bagno accessibile: assenza

Foto del rilievo

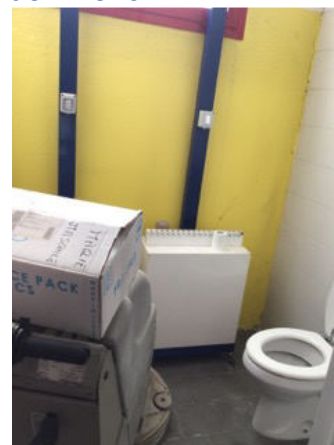

Esempio

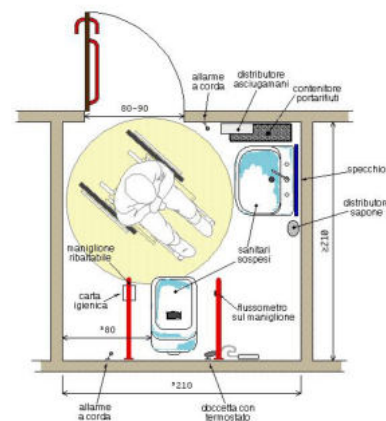

DIMENSIONI E COSTI DELL'INTERVENTO	Oggetti	1
	Superficie rampe mq.	
	Area mq.	
	Lunghezza ml.	
Costo dell'intervento		€ 8.500

Data del sopralluogo: 24/05/2024

N. Intervento

06

PALAZZETTO DELLO SPORT GRANDE

62

Descrizione prestazionale dell'intervento

Nuova realizzazione di rampa per il superamento del dislivello.

La rampa dovrà avere una pendenza longitudinale tale da consentirne l'agevole superamento da parte di tutti (preferibilmente inferiore al 5%), e pendenza trasversale non superiore all'1%. La pavimentazione dovrà essere antiscivolo, uniforme e compatta. La rampa dovrà avere larghezza non inferiore a cm 150. E' consentita una larghezza di cm. 90 solo se per brevi tratti.

La rampa deve essere dotata di cordoli battiruota laterali di altezza non inferiore a cm 10. Per lunghezze superiori a 10 m sarà necessario interrompere la rampa con un piano orizzontale intermedio di dimensioni non inferiori a cm 150x150.

Criticità

Assenza di rampa di collegamento fra quote diverse.

Foto del rilievo



Esempio

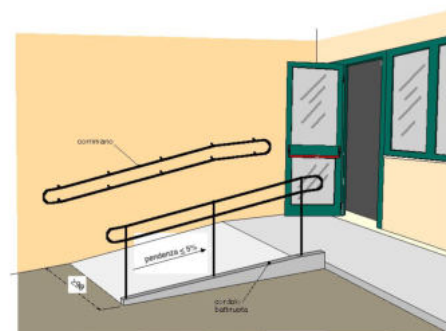

Riferimenti alla normativa nazionale

Legge 118/1971 art. 27

Legge 41/1986 art. 32

Legge 104/1992 art. 24

D.M. 236/89 art. 4.1.11 - 8.0.1 - 8.1.11

D.P.R. 503/96 art. 7 - 23

Note integrative:

Ingresso infermeria

DIMENSIONI E COSTI DELL'INTERVENTO	Oggetti	
	Superficie rampe mq.	1,71
	Area mq.	
	Lunghezza ml.	
Costo dell'intervento		€. 316

Data del sopralluogo: 24/05/2024

Materiale suggerito: **Conglomerato cementizio**

N. Intervento

06

PALAZZETTO DELLO SPORT GRANDE

63

Descrizione prestazionale dell'intervento

Nuova realizzazione di rampa per il superamento del dislivello.

La rampa dovrà avere una pendenza longitudinale tale da consentirne l'agevole superamento da parte di tutti (preferibilmente inferiore al 5%), e pendenza trasversale non superiore all'1%. La pavimentazione dovrà essere antiscivolo, uniforme e compatta. La rampa dovrà avere larghezza non inferiore a cm 150. E' consentita una larghezza di cm. 90 solo se per brevi tratti.

La rampa deve essere dotata di cordoli battiruota laterali di altezza non inferiore a cm 10. Per lunghezze superiori a 10 m sarà necessario interrompere la rampa con un piano orizzontale intermedio di dimensioni non inferiori a cm 150x150.

Criticità

Assenza di rampa di collegamento fra quote diverse.

Foto del rilievo



Esempio

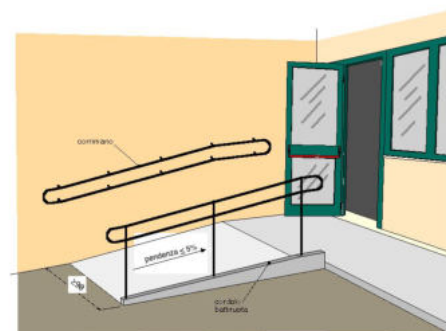

Riferimenti alla normativa nazionale

Legge 118/1971 art. 27

Legge 41/1986 art. 32

Legge 104/1992 art. 24

D.M. 236/89 art. 4.1.11 - 8.0.1 - 8.1.11

D.P.R. 503/96 art. 7 - 23

Note integrative:

Materiale suggerito: **Conglomerato cementizio**

DIMENSIONI E COSTI DELL'INTERVENTO	Oggetti	
	Superficie rampe mq.	8,832
	Area mq.	
	Lunghezza ml.	
Costo dell'intervento		€. 1.634

Data del sopralluogo: 24/05/2024

N. Intervento

06

PALAZZETTO DELLO SPORT GRANDE

64

Descrizione prestazionale dell'intervento

Inserimento di piattaforma servoscala previa rimozione dell'esistente.

Piattaforma di tipo curvilineo su scala interna a due rampe.

Piattaforma ribaltabile fissata alle guide mediante due carrelli scorrevoli. Alettoni di sicurezza sul lato di imbarco e sbarco, barre di protezione anti-caduta.

Guide di scorrimento in tubo di acciaio del diametro di 50 mm complete di ancoraggi e opportunamente sagomate per seguire in percorso della scala.

Caratteristiche:

Portata 225 kg

Dimensione piattaforma: 700x750 mm

Corsa m 5

Curva di percorso 180° positiva

Parcheggio basso con curva a 180°

Parcheggio alto dritto

Criticità

servoscala inadeguato

Foto del rilievo



Esempio



Riferimenti alla normativa nazionale

D.M. 236 4.1.13 - 8.1.13

D.P.R. 503 Art. 15 - 23

UNI/CEI EN 17210:2021 punto 5.3.6), 10.5.3)

Note integrative:

Materiale suggerito:

DIMENSIONI E COSTI DELL'INTERVENTO	Oggetti	1
	Superficie rampe mq.	
	Area mq.	
	Lunghezza ml.	
	Costo dell'intervento	€. 14.000

Data del sopralluogo: 24/05/2024

06

PALAZZETTO DELLO SPORT GRANDE

65

Descrizione prestazionale dell'intervento

Realizzazione ex novo di un servizio igienico a norma del D.M. 236/89.
 Il locale igienico dovrà essere attrezzato con: tazza wc e accessori annessi, lavabo, specchio, corrimani, maniglioni, doccia a pavimento, ecc.
 Lo spazio libero necessario all'accostamento e al trasferimento laterale dalla sedia a ruote alla tazza wc dovrà essere di minimo 100 cm misurati dall'asse del sanitario. Si dovrà garantire: da un lato lo spazio adeguato per l'avvicinamento e la rotazione di una sedia a ruote, dall'altro una distanza tale da consentire a chi usa il wc un agevole appiglio ai corrimani posti sulla parete laterale (l'asse della tazza dovrà distare 40 cm dalla parete laterale o dal corrimano o maniglione di appoggio). La distanza fra il bordo anteriore della tazza e la parete posteriore dovrà essere di 75-80 cm. Il maniglione a lato della tazza sarà posizionato ad un'altezza di cm 80 dal piano di calpestio.
 L'altezza del piano superiore della tazza, preferibilmente sospesa, dovrà essere di 40-45 cm dal pavimento. Il wc sarà corredato di tutti gli accessori necessari posti in modo da renderne l'uso agevole ed immediato anche rimanendo seduti sulla tazza. Il campanello di allarme, a corda, avrà il terminale posizionato ad un'altezza compresa tra cm 60 e cm 120 dal pavimento. Il pulsante di scarico sarà a fianco della tazza ad altezza di cm 60-70 dal pavimento, si azionerà con una lieve pressione ed avrà dimensioni e colorazione adeguate a consentirne un facile utilizzo. Nelle vicinanze, e comunque alla stessa altezza sarà posto il porta carta igienica. Il miscelatore termostatico completo di flessibile e doccetta a pulsante con funzione di bidet avrà erogazione dell'acqua a temperatura controllata automaticamente e la doccetta sarà fissata a muro ad un'altezza compresa tra cm 50 e cm 70 dal pavimento e comunque posizionata in modo che la persona seduta sulla tazza la possa raggiungere senza dover compiere torsioni del busto.
 Il lavabo, di tipo "a mensola", dovrà essere posto in opera considerando lo spazio necessario all'accostamento frontale della sedia a ruote (spazio antistante minimo di 80 cm misurati dal bordo anteriore del lavabo con piano superiore del lavabo ad un'altezza di 80 cm dal pavimento). Le tubazioni di adduzione e di scarico non dovranno creare ingombro ulteriore sotto al lavabo. La rubinetteria avrà preferibilmente comandi a leva. Il lavabo sarà corredato di distributore di asciugamani in carta e distributore di sapone fissati alla parete in prossimità del lavabo ad un'altezza compresa tra 100 e 140 cm dal pavimento.
 Lo specchio verrà posizionato sopra al lavabo ad un'altezza non superiore a cm 90 dal pavimento.
 La zona doccia non dovrà presentare alcun gradino ma solo una leggera pendenza (mai superiore al 3% e sempre verso il punto di scarico). Dovrà essere corredata da sedile ribaltabile, corrimano lungo le pareti, maniglione ribaltabile in caso di assenza di parete laterale, rubinetto a leva con miscelatore meccanico (o termostatico), doccia a telefono regolabile in altezza. La pavimentazione dovrà essere antiscivolo. Il sedile per la doccia, completo di braccioli ribaltabili e piedi per appoggio a pavimento, verrà fissato a parete con apposite guide e avrà una seduta di dimensioni non inferiori a 40x40 cm posta a un'altezza compresa tra 45 e 50 cm dal pavimento.

Riferimenti alla normativa nazionale

- D.M. 236/89 art. 4.1.6 - 5.5 - 8.1.6
- D.P.R. 503/96 art. 8
- UNI/CEI EN 17210:2021 punto 5.3.9), 12.1), 12.2), 12.3), 12.4)

Note integrative:

Materiale suggerito:

Criticità

bagno accessibile: assenza

Foto del rilievo



Esempio

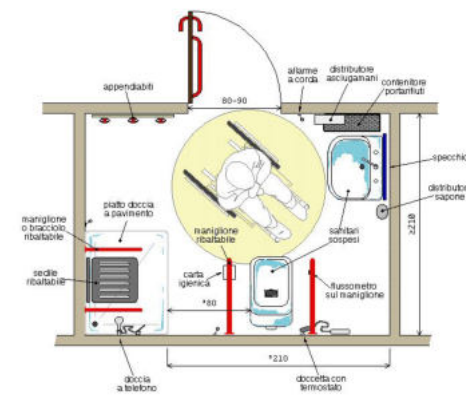

DIMENSIONI E COSTI DELL'INTERVENTO	Oggetti	1
	Superficie rampe mq.	
	Area mq.	
	Lunghezza ml.	
	Costo dell'intervento	€. 8.200

Data del sopralluogo: 24/05/2024

N. Intervento

06

PALAZZETTO DELLO SPORT GRANDE

66

Descrizione prestazionale dell'intervento

Nuova realizzazione di rampa per il superamento del dislivello.

La rampa dovrà avere una pendenza longitudinale tale da consentirne l'agevole superamento da parte di tutti (preferibilmente inferiore al 5%), e pendenza trasversale non superiore all'1%. La pavimentazione dovrà essere antiscivolo, uniforme e compatta. La rampa dovrà avere larghezza non inferiore a cm 150. E' consentita una larghezza di cm. 90 solo se per brevi tratti.

La rampa deve essere dotata di cordoli battiruota laterali di altezza non inferiore a cm 10. Per lunghezze superiori a 10 m sarà necessario interrompere la rampa con un piano orizzontale intermedio di dimensioni non inferiori a cm 150x150.

Criticità

Assenza di rampa di collegamento fra quote diverse.

Foto del rilievo



Esempio

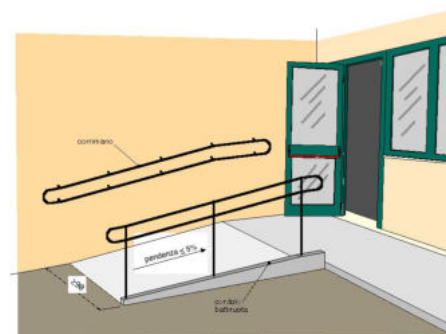

Riferimenti alla normativa nazionale

Legge 118/1971 art. 27
 Legge 41/1986 art. 32
 Legge 104/1992 art. 24
 D.M. 236/89 art. 4.1.11 - 8.0.1 - 8.1.11
 D.P.R. 503/96 art. 7 - 23

Note integrative:

Materiale suggerito: **Conglomerato cementizio**

DIMENSIONI E COSTI DELL'INTERVENTO	Oggetti	
	Superficie rampe mq.	2,652
	Area mq.	
	Lunghezza ml.	
Costo dell'intervento		€. 491

Data del sopralluogo: 24/05/2024

N. Intervento

06

PALAZZETTO DELLO SPORT GRANDE

67

Descrizione prestazionale dell'intervento

Demolizione della bussola compreso ripristino della pavimentazione e delle pareti adiacenti.

Criticità

bussola inadeguata

Foto del rilievo

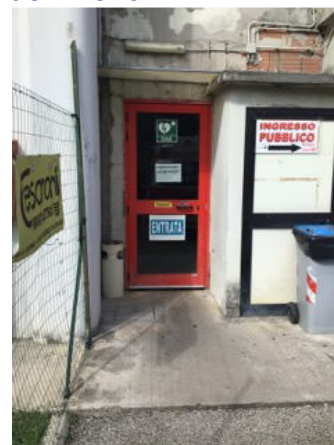

Esempio

Nessuna immagine di supporto

Riferimenti alla normativa nazionale

D.M. 236/89 art. 8.1.1
D.P.R. 503/96 art. 15 - 23
UNI/CEI EN 17210:2021 punto 5.3.7), 5.3.10), 9.1.10), 9.3), 9.4)

Note integrative:

Materiale suggerito:

DIMENSIONI E COSTI DELL'INTERVENTO	Oggetti	1
	Superficie rampe mq.	
	Area mq.	
	Lunghezza ml.	
Costo dell'intervento		€. 2.500

Data del sopralluogo: 24/05/2024

N. Intervento

06

PALAZZETTO DELLO SPORT GRANDE

68

Descrizione prestazionale dell'intervento

Realizzazione di piccolo raccordo metallico mediante applicazione di una lamina zigrinata al fine di eliminare il vuoto tra i due piani adiacenti.

La lamina andrà ancorata sul pavimento esistente, nei quattro angoli, mediante idonei tasselli.

Criticità

Discontinuità della pavimentazione

Foto del rilievo



Esempio

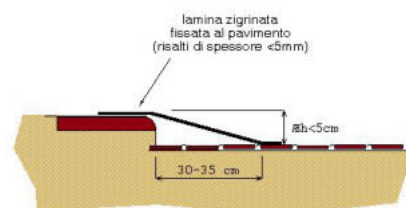

Riferimenti alla normativa nazionale

Legge 118/1971 art. 27

Legge 41/1986 art. 32

Legge 104/1992 art. 24

D.M. 236/89 art. 4.1.9 - 4.1.11 - 8.1.11

D.P.R. 503/96 art. 7 - 23

Note integrative:

Materiale suggerito: **Conglomerato cementizio**

DIMENSIONI E COSTI DELL'INTERVENTO	Oggetti	
	Superficie rampe mq.	
	Area mq.	3,6
	Lunghezza ml.	
Costo dell'intervento		€. 450

Data del sopralluogo: 24/05/2024

N. Intervento

06

PALAZZETTO DELLO SPORT GRANDE

132

Descrizione prestazionale dell'intervento

Nuova pavimentazione previa demolizione dell'esistente. Con superficie calpestabile compatta, omogenea ed antiscivolo. Gli elementi costituenti la pavimentazione dovranno presentare giunture inferiori a 5 mm, stilate con materiali durevoli; eventuali risalti di spessore non saranno superiori ai 2 mm.

Criticità

sconnessione della pavimentazione

Foto del rilievo



Esempio

Nessuna immagine di supporto

Riferimenti alla normativa nazionale

Legge 118/1971 art. 27
 Legge 41/1986 art. 32
 Legge 104/1992 art. 24
 D.M. 236/89 art. 4.1.2 - 4.2.2 - 8.1.2 - 8.2.2
 D.P.R. 503/96 art. 4 - 5 - 15 - 23

Note integrative:

Materiale suggerito: **Conglomerato cementizio**

DIMENSIONI E COSTI DELL'INTERVENTO	Oggetti	
	Superficie rampe mq.	
	Area mq.	30
	Lunghezza ml.	
	Costo dell'intervento	€. 1.212

Data del sopralluogo: 18/09/2024

N. Intervento

06

PALAZZETTO DELLO SPORT GRANDE

133

Descrizione prestazionale dell'intervento

Riposizionamento dell'arredo in maniera da agevolarne l'utilizzo senza recare intralcio al passaggio delle persone in particolar modo con le carrozzine.

Criticità

Arredo interno: posizione inadeguata

Foto del rilievo



Esempio

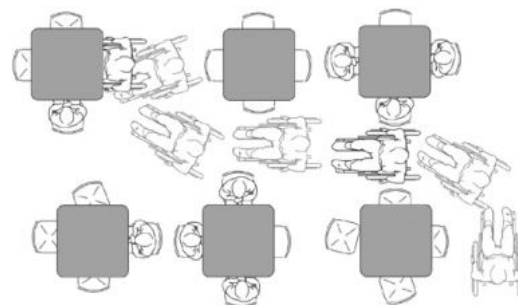

Riferimenti alla normativa nazionale

D.M. 236/89 art. 4.1.4-4.1.7-5.6-8.1.4-8.1.7
D.P.R. 503/96 art. 15 - 23
UNI/CEI EN 17210:2021 punto 5.3.8)

Note integrative:

Materiale suggerito:

DIMENSIONI E COSTI DELL'INTERVENTO	Oggetti	1
	Superficie rampe mq.	
	Area mq.	
	Lunghezza ml.	
Costo dell'intervento		€. 30

Data del sopralluogo: 18/09/2024

N. Intervento

06

PALAZZETTO DELLO SPORT GRANDE

134

Descrizione prestazionale dell'intervento

Riposizionamento dell'arredo in maniera da agevolarne l'utilizzo senza recare intralcio al passaggio delle persone in particolar modo con le carrozzine.

Criticità

Arredo interno: posizione inadeguata

Foto del rilievo



Esempio

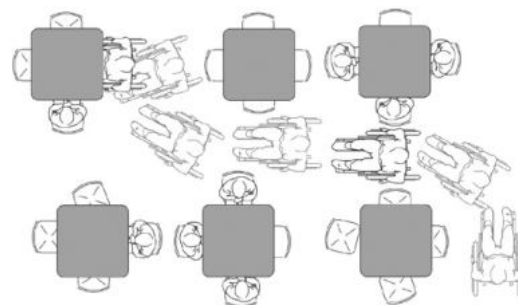

Riferimenti alla normativa nazionale

D.M. 236/89 art. 4.1.4-4.1.7-5.6-8.1.4-8.1.7
D.P.R. 503/96 art. 15 - 23
UNI/CEI EN 17210:2021 punto 5.3.8)

Note integrative:

Materiale suggerito:

DIMENSIONI E COSTI DELL'INTERVENTO	Oggetti	1
	Superficie rampe mq.	
	Area mq.	
	Lunghezza ml.	
Costo dell'intervento		€. 30

Data del sopralluogo: 18/09/2024

N. Intervento

06

PALAZZETTO DELLO SPORT GRANDE

135

Descrizione prestazionale dell'intervento

Inserimento di corrimano: nel caso di un uso da parte di persone adulte il corrimano dovrà avere preferibilmente sezione con diametro di mm 40, nel caso di maggior uso da parte di bambini il diametro non dovrà superare i 30 mm. I corrimani utilizzati da parte degli adulti saranno posti ad un'altezza compresa tra 90 e 100 cm, quelli utilizzati da parte dei bambini andranno posti a un'altezza compresa tra cm 60 e cm 75. In caso di utenza mista si consiglia l'utilizzo di doppio corrimano posto alle due altezze. Il corrimano dovrà essere prolungato di cm 30 oltre il primo e l'ultimo gradino. La distanza tra il corrimano e la parete dovrà essere compresa tra i 4 e i 5 cm. Affinché le mensole di fissaggio al muro non costituiscano ostacolo sarà indispensabile posizionarle sulla parte inferiore del corrimano. Il materiale dovrà assicurare una presa sicura (anti-scivolo) ed essere gradevole al tatto. Il corrimano deve essere sempre presente su entrambi i lati della scala.

Criticità

Corrimano: assenza/inadeguatezza

Foto del rilievo

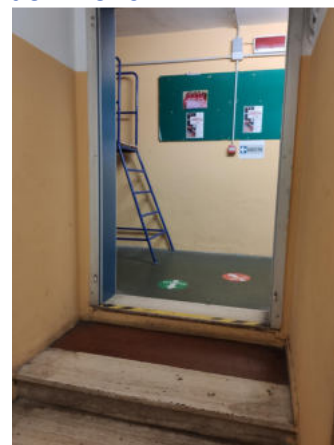

Esempio

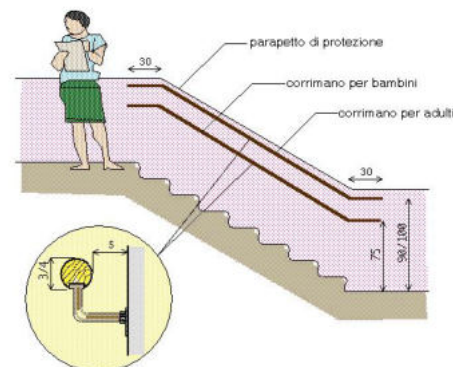

Riferimenti alla normativa nazionale

Legge 118/1971 art. 27
Legge 41/1986 art. 32
Legge 104/1992 art. 24
D.M. 236/89 art. 4.1.10 - 4.1.11 - 8.0.1 - 8.1.10
D.P.R. 503/96 art. 7 - 23

Note integrative:

Materiale suggerito: **Metallo**

DIMENSIONI E COSTI DELL'INTERVENTO	Oggetti	
	Superficie rampe mq.	
	Area mq.	
	Lunghezza ml.	10
	Costo dell'intervento	€. 1.250

Data del sopralluogo: 18/09/2024

N. Intervento

06

PALAZZETTO DELLO SPORT GRANDE

136

Descrizione prestazionale dell'intervento

Realizzazione di piccolo raccordo metallico mediante applicazione di una lamina zigrinata al fine di eliminare il vuoto tra i due piani adiacenti.

La lamina andrà ancorata sul pavimento esistente, nei quattro angoli, mediante idonei tasselli.

Criticità

Discontinuità della pavimentazione

Foto del rilievo

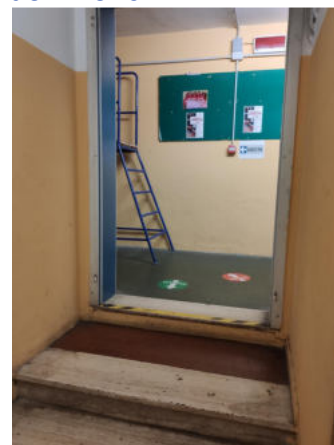

Esempio

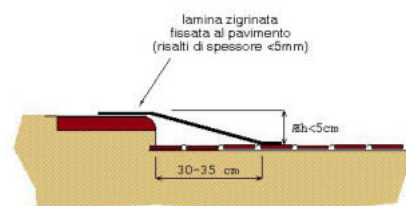

Riferimenti alla normativa nazionale

Legge 118/1971 art. 27

Legge 41/1986 art. 32

Legge 104/1992 art. 24

D.M. 236/89 art. 4.1.9 - 4.1.11 - 8.1.11

D.P.R. 503/96 art. 7 - 23

Note integrative:

Materiale suggerito: **Metallo**

DIMENSIONI E COSTI DELL'INTERVENTO	Oggetti	
	Superficie rampe mq.	
	Area mq.	,8
	Lunghezza ml.	
Costo dell'intervento		€. 372

Data del sopralluogo: 18/09/2024

N. Intervento

06

PALAZZETTO DELLO SPORT GRANDE

137

Descrizione prestazionale dell'intervento

Dotazione di "carrello" a spinta che permetta il superamento di scale di diversa pendenza e con diversa pavimentazione rimanendo sulla propria carrozzina. Con l'ausilio di una seconda persona che garantisca il mantenimento dell'equilibrio, l'ascesa o discesa delle scale sarà facilitata da un motore elettrico a batterie ricaricabili. Dotato di sistema di aggancio veloce e di opportuni sistemi di sicurezza per utente e assistente.

Criticità

Montascale mobile: assenza

Foto del rilievo



Esempio



Riferimenti alla normativa nazionale

UNI/CEI EN 17210:2021 punto 5.3.6), 10.5.3)

Note integrative:

Materiale suggerito:

DIMENSIONI E COSTI DELL'INTERVENTO	Oggetti	1
	Superficie rampe mq.	
	Area mq.	
	Lunghezza ml.	
Costo dell'intervento		€. 2.150

Data del sopralluogo: 18/09/2024

N. Intervento

06

PALAZZETTO DELLO SPORT GRANDE

138

Descrizione prestazionale dell'intervento

Inserimento di segnaletica informativa e di orientamento. I cartelli di segnalazione all'interno di un edificio saranno posti preferibilmente tutti alla medesima altezza, compresa tra cm 145 e 170 dal piano di calpestio, e saranno caratterizzati dalla stessa logica di utilizzo. Nel caso in cui il cartello sporga a bandiera, ortogonalmente al flusso pedonale, dovrà essere posto ad un'altezza non inferiore a cm 210 da terra. Tra i caratteri utilizzati (preferibilmente di dimensione non inferiore ai 25 mm e in stampatello minuscolo) e lo sfondo dovrà esserci un buon contrasto cromatico ottenuto ponendo testi scuri su fondo chiaro (nero, verde, blu su bianco; nero, rosso su giallo).

Altre indicazioni:

- utilizzare una sola tipologia di caratteri, evitando i campionari;
- non usare caratteri inconsueti (gotici, fantasy ecc);
- non usare troppe modalità di scrittura nello stesso testo;
- tenere in considerazione il corpo del carattere e il rapporto cromatico tra scritta e sfondo.

Si devono inoltre considerare:

- la luminosità dell'ambiente;
- il supporto utilizzato;
- il rapporto spaziale con altri strumenti di comunicazione;
- il posizionamento del testo all'interno dell'ambiente e in rapporto all'oggetto/i cui si riferisce.

Riferimenti alla normativa nazionale

Legge 118/1971 art. 27

Legge 41/1986 art. 32

Legge 104/1992 art. 24

D.M. 236/89 art. 4.3

D.P.R. 503/96 art. 1 - 2 - 9 - 17

Note integrative:

Materiale suggerito:

Criticità

Segnaletica informativa e di orientamento assente

Foto del rilievo



Esempio

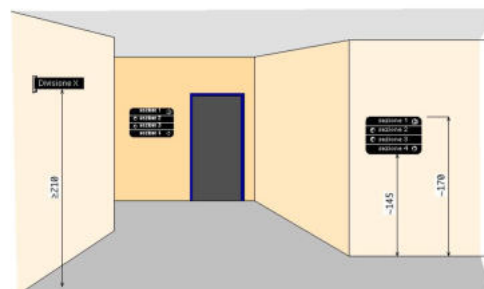

DIMENSIONI E COSTI DELL'INTERVENTO	Oggetti	1
	Superficie rampe mq.	
	Area mq.	
	Lunghezza ml.	
Costo dell'intervento		€. 130

Data del sopralluogo: 18/09/2024

N. Intervento

06

PALAZZETTO DELLO SPORT GRANDE

139

Descrizione prestazionale dell'intervento

Inserimento di segnalazione tattile costituita da fascia di larghezza 60 cm trattata a righe parallele con funzione di orientamento o intercettazione di un servizio pubblico.

Criticità

Assenza di segnalazione tattilo-plantare come linea guida all'orientamento delle persone non vedenti all'interno dell'edificio

Foto del rilievo



Esempio



Riferimenti alla normativa nazionale

Legge 118/1971 art. 27
 Legge 41/1986 art. 32
 Legge 104/1992 art. 24
 D.M. 236/89 art. 4.2.1 - 4.3
 D.P.R. 503/96 art. 1 - 4 - 5 - 9 - 17

Note integrative:

Materiale suggerito: **Tipo LogesVetEvolution PVC**

DIMENSIONI E COSTI DELL'INTERVENTO	Oggetti	
	Superficie rampe mq.	
	Area mq.	
	Lunghezza ml.	10
Costo dell'intervento		€. 2.100

Data del sopralluogo: 18/09/2024

N. Intervento

06

PALAZZETTO DELLO SPORT GRANDE

140

Descrizione prestazionale dell'intervento

Inserimento di segnalazione tattile costituita da fascia di larghezza 60 cm trattata a righe parallele con funzione di orientamento o intercettazione di un servizio pubblico.

Criticità

Assenza di segnalazione tattilo-plantare come linea guida all'orientamento delle persone non vedenti all'interno dell'edificio

Foto del rilievo



Esempio

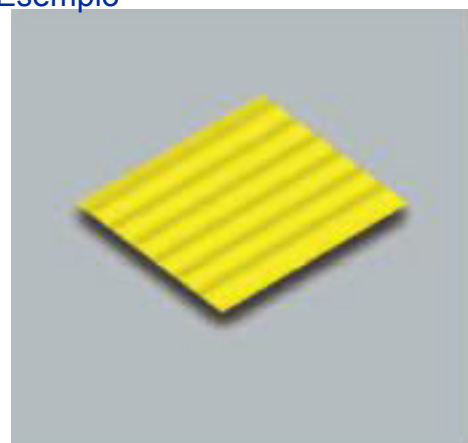

Riferimenti alla normativa nazionale

Legge 118/1971 art. 27
 Legge 41/1986 art. 32
 Legge 104/1992 art. 24
 D.M. 236/89 art. 4.2.1 - 4.3
 D.P.R. 503/96 art. 1 - 4 - 5 - 9 - 17

Note integrative:

DIMENSIONI E COSTI DELL'INTERVENTO	Oggetti	
	Superficie rampe mq.	
	Area mq.	
	Lunghezza ml.	5
Costo dell'intervento		€. 1.050

Materiale suggerito: **Tipo LogesVetEvolution PVC**

Data del sopralluogo: 18/09/2024

N. Intervento

06

PALAZZETTO DELLO SPORT GRANDE

141

Descrizione prestazionale dell'intervento

Riposizionamento di attaccapanni a muro. L'attaccapanni utilizzato da persone adulte dovrà essere posizionato ad un'altezza di circa 160 cm dal piano del pavimento, avendo cura di porre alcuni appendini anche all'altezza di cm 120 che verranno utilizzati da persone di bassa statura o su sedia a ruote. In caso di utilizzo prevalente da parte di bambini l'attaccapanni sarà posto alle seguenti altezze: cm 100 per scuole materne e cm 120 per scuole elementari.

Criticità

Attaccapanni in posizione inadeguata

Foto del rilievo



Esempio

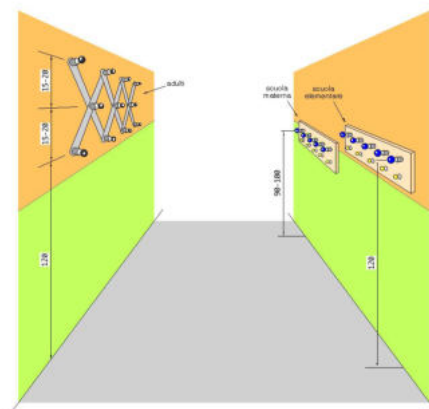

Riferimenti alla normativa nazionale

Legge 118/1971 art. 27

Legge 41/1986 art. 32

Legge 104/1992 art. 24

Note integrative:

Materiale suggerito:

DIMENSIONI E COSTI DELL'INTERVENTO	Oggetti	3
	Superficie rampe mq.	
	Area mq.	
	Lunghezza ml.	
Costo dell'intervento		€. 165

Data del sopralluogo: 18/09/2024

N. Intervento

06

PALAZZETTO DELLO SPORT GRANDE

143

Descrizione prestazionale dell'intervento

Riposizionare il saliscendi e il miscelatore di comando in modo tale che sia facilmente usabile da una persona seduta. I comandi devono essere posti sulla parete laterale rispetto alla seduta.

I comandi saranno collocati ad un'altezza di cm. 100/120 da terra, Il saliscendi partirà da un'altezza non superiore a cm. 140 da terra.

Criticità

Doccia con accessori mal posizionati.

Foto del rilievo

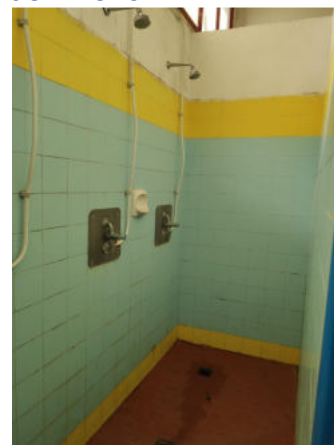

Esempio

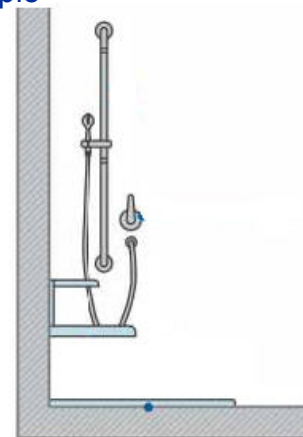

Riferimenti alla normativa nazionale

Legge 118/1971 art. 27

Legge 41/1986 art. 32

Legge 104/1992 art. 24

D.M. 236/89 art. 4.1.6 - 5.5 - 8.1.6

D.P.R. 503/96 art. 8

Note integrative:

Materiale suggerito:

DIMENSIONI E COSTI DELL'INTERVENTO	Oggetti	3
	Superficie rampe mq.	
	Area mq.	
	Lunghezza ml.	
Costo dell'intervento		€. 750

Data del sopralluogo: 18/09/2024

N. Intervento

06

PALAZZETTO DELLO SPORT GRANDE

144

Descrizione prestazionale dell'intervento

Riposizionamento di attaccapanni a muro. L'attaccapanni utilizzato da persone adulte dovrà essere posizionato ad un'altezza di circa 160 cm dal piano del pavimento, avendo cura di porre alcuni appendini anche all'altezza di cm 120 che verranno utilizzati da persone di bassa statura o su sedia a ruote. In caso di utilizzo prevalente da parte di bambini l'attaccapanni sarà posto alle seguenti altezze: cm 100 per scuole materne e cm 120 per scuole elementari.

Criticità

Attaccapanni in posizione inadeguata

Foto del rilievo



Esempio

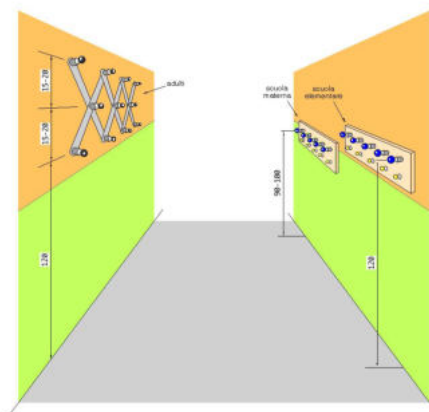

Riferimenti alla normativa nazionale

Legge 118/1971 art. 27
Legge 41/1986 art. 32
Legge 104/1992 art. 24

Note integrative:

Materiale suggerito:

DIMENSIONI E COSTI DELL'INTERVENTO	Oggetti	1
	Superficie rampe mq.	
	Area mq.	
	Lunghezza ml.	
Costo dell'intervento		€. 55

Data del sopralluogo: 18/09/2024

N. Intervento

06

PALAZZETTO DELLO SPORT GRANDE

145

Descrizione prestazionale dell'intervento

Realizzazione ex novo di un servizio igienico a norma del D.M. 236/89. Il locale igienico dovrà essere attrezzato con: tazza wc e accessori annessi, lavabo, specchio, corrimani, maniglioni, ecc. Lo spazio libero necessario all'accostamento e al trasferimento laterale dalla sedia a ruote alla tazza wc dovrà essere di minimo 100 cm misurati dall'asse del sanitario. Si dovrà garantire: da un lato lo spazio adeguato per l'avvicinamento e la rotazione di una sedia a ruote, dall'altro una distanza tale da consentire a chi usa il wc un agevole appiglio ai corrimani posti sulla parete laterale (l'asse della tazza dovrà distare 40 cm dalla parete laterale o dal corrimano o maniglione di appoggio). La distanza fra il bordo anteriore della tazza e la parete posteriore dovrà essere di 75-80 cm. Il maniglione a lato della tazza sarà posizionato ad un'altezza di cm 80 dal piano di calpestio.

L'altezza del piano superiore della tazza, preferibilmente sospesa, dovrà essere di 40-45 cm dal pavimento. Il wc sarà corredato di tutti gli accessori necessari posti in modo da renderne l'uso agevole ed immediato anche rimanendo seduti sulla tazza. Il campanello di allarme, a corda, avrà il terminale posizionato ad un'altezza compresa tra cm 60 e cm 120 dal pavimento. Il pulsante di scarico sarà a fianco della tazza ad altezza di cm 60-70 dal pavimento, si azionerà con una lieve pressione ed avrà dimensioni e colorazione adeguate a consentirne un facile utilizzo. Nelle vicinanze, e comunque alla stessa altezza sarà posto il porta carta igienica. Il miscelatore termostatico completo di flessibile e doccetta a pulsante con funzione di bidet avrà erogazione dell'acqua a temperatura controllata automaticamente e la doccetta sarà fissata a muro ad un'altezza compresa tra cm 50 e cm 70 dal pavimento e comunque posizionata in modo che la persona seduta sulla tazza la possa raggiungere senza dover compiere torsioni del busto.

Il lavabo, di tipo "a mensola", dovrà essere posto in opera considerando lo spazio necessario all'accostamento frontale della sedia a ruote (spazio antistante minimo di 80 cm misurati dal bordo anteriore del lavabo con piano superiore del lavabo ad un'altezza di 80 cm dal pavimento). Le tubazioni di adduzione e di scarico non dovranno creare ingombro ulteriore sotto al lavabo. La rubinetteria avrà preferibilmente comandi a leva. Il lavabo sarà corredato di distributore di asciugamani in carta e distributore di sapone fissati alla parete in prossimità del lavabo ad un'altezza compresa tra 100 e 140 cm dal pavimento.

Lo specchio verrà posizionato sopra al lavabo ad un'altezza non superiore a cm 90 dal pavimento.

Riferimenti alla normativa nazionale

D.M. 236/89 art. 4.1.6 - 5.5 - 8.1.6

D.P.R. 503/96 art. 8

UNI/CEI EN 17210:2021 punto 5.3.9), 12.1), 12.2), 12.3), 12.4)

Note integrative:

Materiale suggerito:

Criticità

bagno accessibile: assenza

Foto del rilievo



Esempio

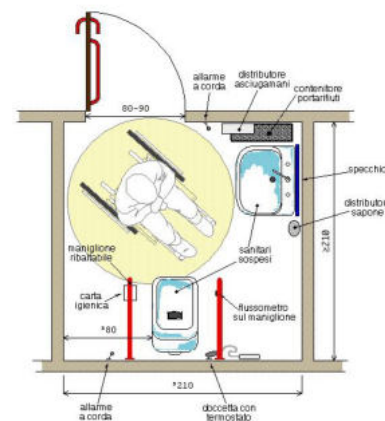

DIMENSIONI E COSTI DELL'INTERVENTO	Oggetti	1
	Superficie rampe mq.	
	Area mq.	
	Lunghezza ml.	
Costo dell'intervento		€. 8.500

Data del sopralluogo: 18/09/2024

N. Intervento

06

PALAZZETTO DELLO SPORT GRANDE

146

Descrizione prestazionale dell'intervento

Riposizionamento di attaccapanni a muro. L'attaccapanni utilizzato da persone adulte dovrà essere posizionato ad un'altezza di circa 160 cm dal piano del pavimento, avendo cura di porre alcuni appendini anche all'altezza di cm 120 che verranno utilizzati da persone di bassa statura o su sedia a ruote. In caso di utilizzo prevalente da parte di bambini l'attaccapanni sarà posto alle seguenti altezze: cm 100 per scuole materne e cm 120 per scuole elementari.

Criticità

Attaccapanni in posizione inadeguata

Foto del rilievo



Esempio

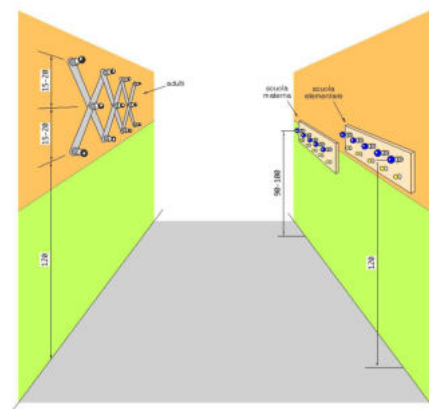

Riferimenti alla normativa nazionale

Legge 118/1971 art. 27
Legge 41/1986 art. 32
Legge 104/1992 art. 24

Note integrative:

Materiale suggerito:

DIMENSIONI E COSTI DELL'INTERVENTO	Oggetti	2
	Superficie rampe mq.	
	Area mq.	
	Lunghezza ml.	
Costo dell'intervento		€. 110

Data del sopralluogo: 18/09/2024

N. Intervento

06

PALAZZETTO DELLO SPORT GRANDE

147

Descrizione prestazionale dell'intervento

Rimozione serramento esistente, demolizione e ricostruzione del vano porta al fine di posare un serramento con luce netta adeguata alla sua ubicazione (luce netta minima porte d'ingresso cm 90; luce netta minima porte interne cm 80)

Criticità

Foro porta **inadeguato** (inferiore 80/75 cm)

Foto del rilievo



Esempio



Riferimenti alla normativa nazionale

Legge 118/1971 art. 27
Legge 41/1986 art. 32
Legge 104/1992 art. 24
D.M. 236/89 art. 4.1.1 - 8.1.1
D.P.R. 503/96 art. 15 - 23

Note integrative:

Materiale suggerito: **Legno per interno**

DIMENSIONI E COSTI DELL'INTERVENTO	Oggetti	
	Superficie rampe mq.	
	Area mq.	1,76
	Lunghezza ml.	
Costo dell'intervento		€. 679

Data del sopralluogo: 18/09/2024

N. Intervento

06

PALAZZETTO DELLO SPORT GRANDE

148

Descrizione prestazionale dell'intervento

Riposizionare il saliscendi e il miscelatore di comando in modo tale che sia facilmente usabile da una persona seduta. I comandi devono essere posti sulla parete laterale rispetto alla seduta.

I comandi saranno collocati ad un'altezza di cm. 100/120 da terra, Il saliscendi partirà da un'altezza non superiore a cm. 140 da terra.

Criticità

Doccia con accessori mal posizionati.

Foto del rilievo

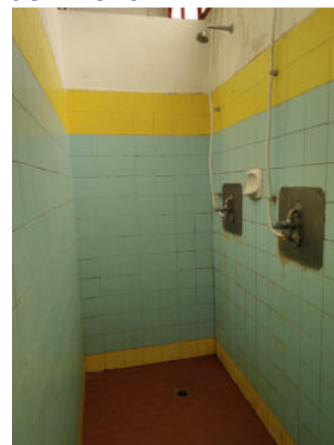

Esempio

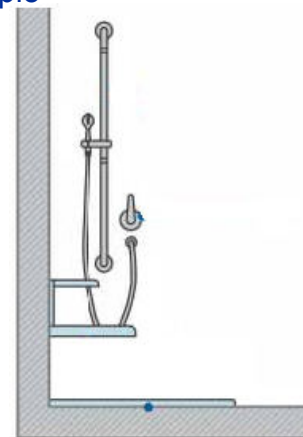

Riferimenti alla normativa nazionale

Legge 118/1971 art. 27

Legge 41/1986 art. 32

Legge 104/1992 art. 24

D.M. 236/89 art. 4.1.6 - 5.5 - 8.1.6

D.P.R. 503/96 art. 8

Note integrative:

Materiale suggerito:

DIMENSIONI E COSTI DELL'INTERVENTO	Oggetti	3
	Superficie rampe mq.	
	Area mq.	
	Lunghezza ml.	
Costo dell'intervento		€. 750

Data del sopralluogo: 18/09/2024

N. Intervento

06

PALAZZETTO DELLO SPORT GRANDE

149

Descrizione prestazionale dell'intervento

Riposizionamento dell'arredo in maniera da agevolarne l'utilizzo senza recare intralcio al passaggio delle persone in particolar modo con le carrozzine.

Criticità

Arredo interno: posizione inadeguata

Foto del rilievo



Esempio

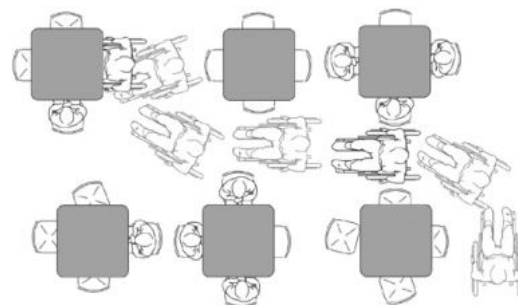

Riferimenti alla normativa nazionale

D.M. 236/89 art. 4.1.4-4.1.7-5.6-8.1.4-8.1.7
D.P.R. 503/96 art. 15 - 23
UNI/CEI EN 17210:2021 punto 5.3.8)

Note integrative:

Materiale suggerito:

DIMENSIONI E COSTI DELL'INTERVENTO	Oggetti	5
	Superficie rampe mq.	
	Area mq.	
	Lunghezza ml.	
Costo dell'intervento		€. 150

Data del sopralluogo: 18/09/2024

N. Intervento

06

PALAZZETTO DELLO SPORT GRANDE

150

Descrizione prestazionale dell'intervento

Riposizionamento dell'arredo in maniera da agevolarne l'utilizzo senza recare intralcio al passaggio delle persone in particolar modo con le carrozzine.

Criticità

Arredo interno: posizione inadeguata

Foto del rilievo



Esempio

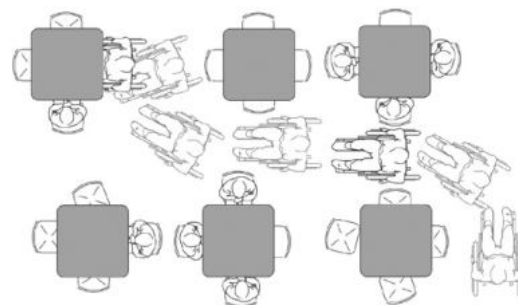

Riferimenti alla normativa nazionale

D.M. 236/89 art. 4.1.4-4.1.7-5.6-8.1.4-8.1.7
D.P.R. 503/96 art. 15 - 23
UNI/CEI EN 17210:2021 punto 5.3.8)

Note integrative:

Materiale suggerito:

DIMENSIONI E COSTI DELL'INTERVENTO	Oggetti	5
	Superficie rampe mq.	
	Area mq.	
	Lunghezza ml.	
Costo dell'intervento		€. 150

Data del sopralluogo: 18/09/2024

N. Intervento

06

PALAZZETTO DELLO SPORT GRANDE

151

Descrizione prestazionale dell'intervento

Inserimento di struttura protettiva atta a garantire sicurezza e protezione antiurto. Con totale assenza di spigoli e fissaggi a parete con clip di sicurezza anch'esse smussate e arrotondate. Le sbarre verticali della struttura dovranno essere collocate a distanza inferiore a 10 cm l'una dall'altra; in strutture con prevalente presenza di bambini dovranno essere dotate di ulteriori elementi ammortizzanti in materiale morbido a totale assorbimento d'urto. La schermatura del corpo radiante non dovrà ostacolare la diffusione del calore nonché la facile ed efficace pulizia del corpo stesso.

Criticità

Presenza corpo radiante: da proteggere

Foto del rilievo



Esempio

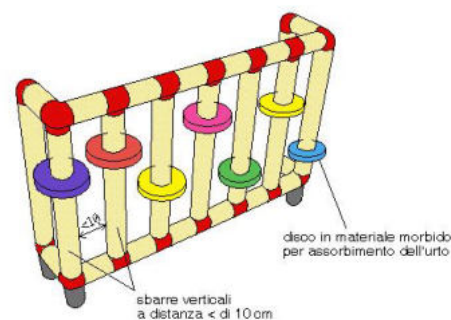

Riferimenti alla normativa nazionale

CONSIGLIATO

Note integrative:

Materiale suggerito: **Legno per interno**

DIMENSIONI E COSTI DELL'INTERVENTO	Oggetti	1
	Superficie rampe mq.	
	Area mq.	
	Lunghezza ml.	
Costo dell'intervento		€. 276

Data del sopralluogo: 18/09/2024

N. Intervento

06

PALAZZETTO DELLO SPORT GRANDE

152

Descrizione prestazionale dell'intervento

Riposizionamento dell'arredo in maniera da agevolarne l'utilizzo senza recare intralcio al passaggio delle persone in particolar modo con le carrozzine.

Criticità

Arredo interno: posizione inadeguata

Foto del rilievo



Esempio

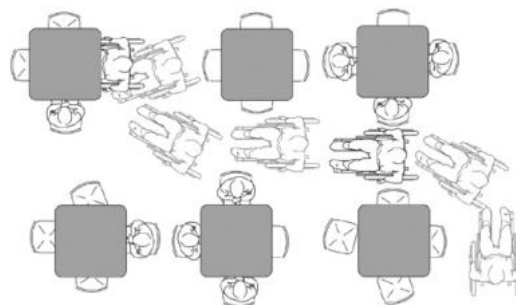

Riferimenti alla normativa nazionale

D.M. 236/89 art. 4.1.4-4.1.7-5.6-8.1.4-8.1.7
D.P.R. 503/96 art. 15 - 23
UNI/CEI EN 17210:2021 punto 5.3.8)

Note integrative:

Materiale suggerito:

DIMENSIONI E COSTI DELL'INTERVENTO	Oggetti	1
	Superficie rampe mq.	
	Area mq.	
	Lunghezza ml.	
Costo dell'intervento		€. 30

Data del sopralluogo: 18/09/2024

N. Intervento

06

PALAZZETTO DELLO SPORT GRANDE

153

Descrizione prestazionale dell'intervento

Riposizionamento dell'arredo in maniera da agevolarne l'utilizzo senza recare intralcio al passaggio delle persone in particolar modo con le carrozzine.

Criticità

Arredo interno: posizione inadeguata

Foto del rilievo



Esempio

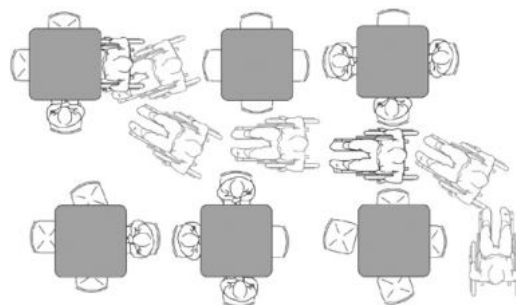

Riferimenti alla normativa nazionale

D.M. 236/89 art. 4.1.4-4.1.7-5.6-8.1.4-8.1.7
D.P.R. 503/96 art. 15 - 23
UNI/CEI EN 17210:2021 punto 5.3.8)

Note integrative:

Materiale suggerito:

DIMENSIONI E COSTI DELL'INTERVENTO	Oggetti	1
	Superficie rampe mq.	
	Area mq.	
	Lunghezza ml.	
Costo dell'intervento		€. 30

Data del sopralluogo: 18/09/2024

N. Intervento

06

PALAZZETTO DELLO SPORT GRANDE

154

Descrizione prestazionale dell'intervento

Riposizionamento dell'arredo in maniera da agevolarne l'utilizzo senza recare intralcio al passaggio delle persone in particolar modo con le carrozzine.

Criticità

Arredo interno: posizione inadeguata

Foto del rilievo



Esempio

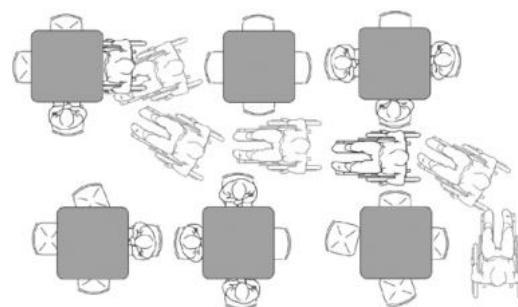

Riferimenti alla normativa nazionale

D.M. 236/89 art. 4.1.4-4.1.7-5.6-8.1.4-8.1.7
D.P.R. 503/96 art. 15 - 23
UNI/CEI EN 17210:2021 punto 5.3.8)

Note integrative:

Materiale suggerito:

DIMENSIONI E COSTI DELL'INTERVENTO	Oggetti	1
	Superficie rampe mq.	
	Area mq.	
	Lunghezza ml.	
Costo dell'intervento		€. 30

Data del sopralluogo: 18/09/2024

N. Intervento

06

PALAZZETTO DELLO SPORT GRANDE

155

Descrizione prestazionale dell'intervento

Inserimento di segnaletica informativa e di orientamento. I cartelli di segnalazione all'interno di un edificio saranno posti preferibilmente tutti alla medesima altezza, compresa tra cm 145 e 170 dal piano di calpestio, e saranno caratterizzati dalla stessa logica di utilizzo. Nel caso in cui il cartello sporga a bandiera, ortogonalmente al flusso pedonale, dovrà essere posto ad un'altezza non inferiore a cm 210 da terra. Tra i caratteri utilizzati (preferibilmente di dimensione non inferiore ai 25 mm e in stampatello minuscolo) e lo sfondo dovrà esserci un buon contrasto cromatico ottenuto ponendo testi scuri su fondo chiaro (nero, verde, blu su bianco; nero, rosso su giallo).

Altre indicazioni:

- utilizzare una sola tipologia di caratteri, evitando i campionari;
- non usare caratteri inconsueti (gotici, fantasy ecc);
- non usare troppe modalità di scrittura nello stesso testo;
- tenere in considerazione il corpo del carattere e il rapporto cromatico tra scritta e sfondo.

Si devono inoltre considerare:

- la luminosità dell'ambiente;
- il supporto utilizzato;
- il rapporto spaziale con altri strumenti di comunicazione;
- il posizionamento del testo all'interno dell'ambiente e in rapporto all'oggetto/i cui si riferisce.

Riferimenti alla normativa nazionale

Legge 118/1971 art. 27

Legge 41/1986 art. 32

Legge 104/1992 art. 24

D.M. 236/89 art. 4.3

D.P.R. 503/96 art. 1 - 2 - 9 - 17

Note integrative:

Materiale suggerito:

Criticità

Segnaletica informativa e di orientamento assente

Foto del rilievo



Esempio

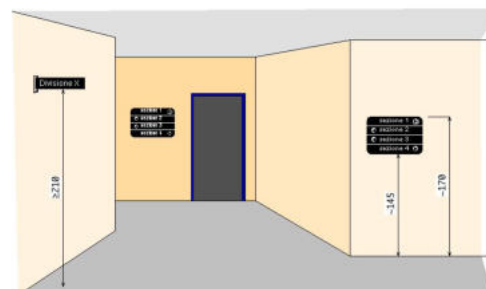

DIMENSIONI E COSTI DELL'INTERVENTO	Oggetti	1
	Superficie rampe mq.	
	Area mq.	
	Lunghezza ml.	
Costo dell'intervento		€. 130

Data del sopralluogo: 18/09/2024

N. Intervento

06

PALAZZETTO DELLO SPORT GRANDE

156

Descrizione prestazionale dell'intervento

Sostituzione della rubinetteria esistente con modello con comandi a leva facilmente riconoscibili oppure ad erogazione automatica. Si sconsiglia l'utilizzo di leve troppo lunghe ed affusolate che possono risultare pericolose nel momento in cui una persona avvicina il viso al lavabo.

Una eventuale doccetta estraibile, dovrà avere dimensioni contenute, proporzionate alla forma del lavabo.

Criticità

Rubinetteria inadeguata

Foto del rilievo



Esempio

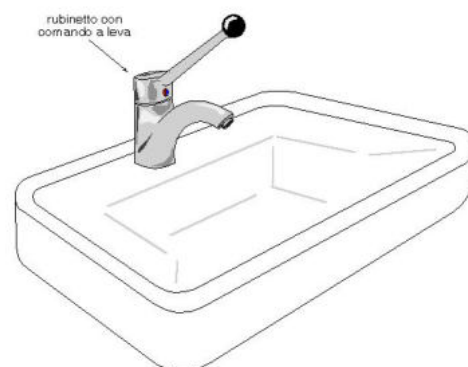

Riferimenti alla normativa nazionale

Legge 118/1971 art. 27

Legge 41/1986 art. 32

Legge 104/1992 art. 24

D.M. 236/89 art. 4.1.6 - 5.5 - 8.1.6

D.P.R. 503/96 art. 8

Note integrative:

Materiale suggerito:

DIMENSIONI E COSTI DELL'INTERVENTO	Oggetti	1
	Superficie rampe mq.	
	Area mq.	
	Lunghezza ml.	
Costo dell'intervento		€. 150

Data del sopralluogo: 18/09/2024

N. Intervento

06

PALAZZETTO DELLO SPORT GRANDE

157

Descrizione prestazionale dell'intervento

Inserimento di specchio, da fissare alla parete ad un'altezza non superiore a cm 90 dal pavimento.

Criticità

Specchio: assenza

Foto del rilievo



Esempio



Riferimenti alla normativa nazionale

D.M. 236/89 art. 4.1.6 - 5.5 - 8.1.6

D.P.R. 503/96 art. 8

UNI/CEI EN 17210:2021 punto 5.3.9), 12.1), 12.2), 12.3), 12.4)

Note integrative:

Materiale suggerito:

DIMENSIONI E COSTI DELL'INTERVENTO	Oggetti	1
	Superficie rampe mq.	
	Area mq.	
	Lunghezza ml.	
Costo dell'intervento		€. 200

Data del sopralluogo: 18/09/2024

N. Intervento

06

PALAZZETTO DELLO SPORT GRANDE

158

Descrizione prestazionale dell'intervento

Riposizionamento dell'arredo in maniera da agevolarne l'utilizzo senza recare intralcio al passaggio delle persone in particolar modo con le carrozzine.

Criticità

Arredo interno: posizione inadeguata

Foto del rilievo



Esempio

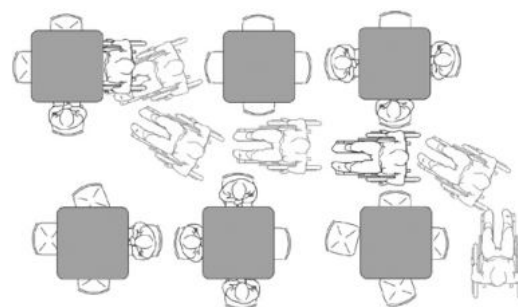

Riferimenti alla normativa nazionale

D.M. 236/89 art. 4.1.4-4.1.7-5.6-8.1.4-8.1.7
D.P.R. 503/96 art. 15 - 23
UNI/CEI EN 17210:2021 punto 5.3.8)

Note integrative:

Materiale suggerito:

DIMENSIONI E COSTI DELL'INTERVENTO	Oggetti	1
	Superficie rampe mq.	
	Area mq.	
	Lunghezza ml.	
Costo dell'intervento		€. 30

Data del sopralluogo: 18/09/2024

N. Intervento

06

PALAZZETTO DELLO SPORT GRANDE

159

Descrizione prestazionale dell'intervento

Sostituzione della protezione con pannello o striscia di materiale morbido ed elastico ad elevata elasticità ed assorbimento d'urto.

Criticità

protezione spigoli vivi inadeguata

Foto del rilievo

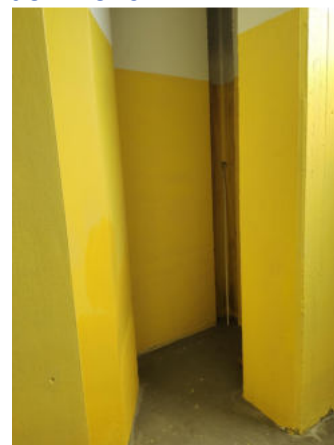

Esempio

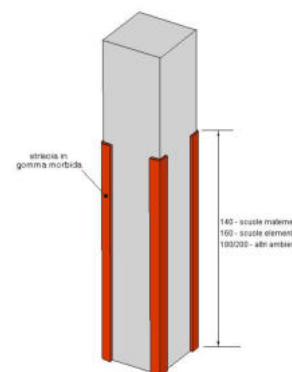

Riferimenti alla normativa nazionale

D.M. 236 art. 4.2.1 - 8.2.1
D.P.R. 503 art. 4
UNI/CEI EN 17210:2021 punto 7.1.15)

Note integrative:

Materiale suggerito:

DIMENSIONI E COSTI DELL'INTERVENTO	Oggetti	
	Superficie rampe mq.	
	Area mq.	
	Lunghezza ml.	1
Costo dell'intervento		€. 25

Data del sopralluogo: 18/09/2024

N. Intervento

06

PALAZZETTO DELLO SPORT GRANDE

160

Descrizione prestazionale dell'intervento

Riposizionamento dello specchio esistente ad un'altezza non superiore a cm 90 dal pavimento.

Criticità

Specchio in posizione inadeguata

Foto del rilievo

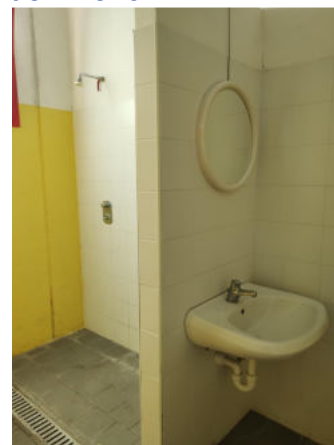

Esempio



Riferimenti alla normativa nazionale

Legge 118/1971 art. 27
Legge 41/1986 art. 32
Legge 104/1992 art. 24
D.M. 236/89 art. 4.1.6 - 5.5 - 8.1.6
D.P.R. 503/96 art. 8

Note integrative:

Materiale suggerito:

DIMENSIONI E COSTI DELL'INTERVENTO	Oggetti	1
	Superficie rampe mq.	
	Area mq.	
	Lunghezza ml.	
Costo dell'intervento		€. 60

Data del sopralluogo: 18/09/2024

N. Intervento

06

PALAZZETTO DELLO SPORT GRANDE

161

Descrizione prestazionale dell'intervento

Rimozione serramento esistente, demolizione e ricostruzione del vano porta al fine di posare un serramento con luce netta adeguata alla sua ubicazione (luce netta minima porte d'ingresso cm 90; luce netta minima porte interne cm 80)

Criticità

Foro porta **inadeguato** (inferiore 80/75 cm)

Foto del rilievo



Esempio



Riferimenti alla normativa nazionale

Legge 118/1971 art. 27
Legge 41/1986 art. 32
Legge 104/1992 art. 24
D.M. 236/89 art. 4.1.1 - 8.1.1
D.P.R. 503/96 art. 15 - 23

Note integrative:

Materiale suggerito: **Legno per interno**

DIMENSIONI E COSTI DELL'INTERVENTO	Oggetti	
	Superficie rampe mq.	
	Area mq.	1,6
	Lunghezza ml.	
	Costo dell'intervento	€. 618

Data del sopralluogo: 18/09/2024

N. Intervento

06

PALAZZETTO DELLO SPORT GRANDE

162

Descrizione prestazionale dell'intervento

Inserimento di struttura protettiva atta a garantire sicurezza e protezione antiurto. Con totale assenza di spigoli e fissaggi a parete con clip di sicurezza anch'esse smussate e arrotondate. Le sbarre verticali della struttura dovranno essere collocate a distanza inferiore a 10 cm l'una dall'altra; in strutture con prevalente presenza di bambini dovranno essere dotate di ulteriori elementi ammortizzanti in materiale morbido a totale assorbimento d'urto. La schermatura del corpo radiante non dovrà ostacolare la diffusione del calore nonché la facile ed efficace pulizia del corpo stesso.

Criticità

Presenza corpo radiante: da proteggere

Foto del rilievo



Esempio

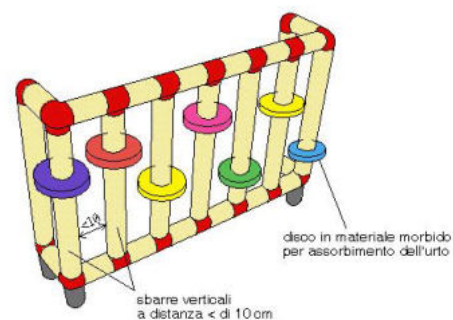

Riferimenti alla normativa nazionale

CONSIGLIATO

Note integrative:

Materiale suggerito: **Legno per interno**

DIMENSIONI E COSTI DELL'INTERVENTO	Oggetti	1
	Superficie rampe mq.	
	Area mq.	
	Lunghezza ml.	
Costo dell'intervento		€. 276

Data del sopralluogo: 18/09/2024

N. Intervento

06

PALAZZETTO DELLO SPORT GRANDE

163

Descrizione prestazionale dell'intervento

Inserimento di struttura protettiva atta a garantire sicurezza e protezione antiurto. Con totale assenza di spigoli e fissaggi a parete con clip di sicurezza anch'esse smussate e arrotondate. Le sbarre verticali della struttura dovranno essere collocate a distanza inferiore a 10 cm l'una dall'altra; in strutture con prevalente presenza di bambini dovranno essere dotate di ulteriori elementi ammortizzanti in materiale morbido a totale assorbimento d'urto. La schermatura del corpo radiante non dovrà ostacolare la diffusione del calore nonché la facile ed efficace pulizia del corpo stesso.

Criticità

Presenza corpo radiante: da proteggere

Foto del rilievo

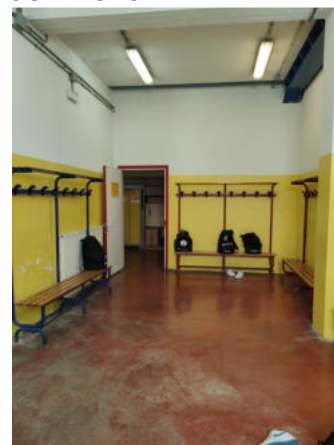

Esempio

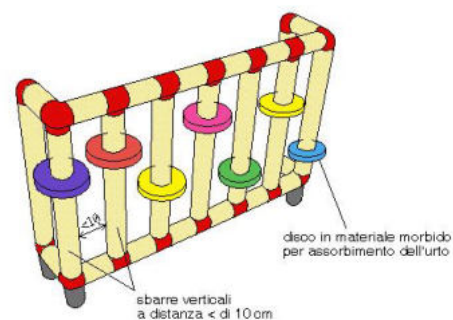

Riferimenti alla normativa nazionale

CONSIGLIATO

Note integrative:

Materiale suggerito: **Legno per interno**

DIMENSIONI E COSTI DELL'INTERVENTO	Oggetti	1
	Superficie rampe mq.	
	Area mq.	
	Lunghezza ml.	
Costo dell'intervento		€. 276

Data del sopralluogo: 18/09/2024

N. Intervento

06

PALAZZETTO DELLO SPORT GRANDE

164

Descrizione prestazionale dell'intervento

Riposizionamento dell'arredo in maniera da agevolarne l'utilizzo senza recare intralcio al passaggio delle persone in particolar modo con le carrozzine.

Criticità

Arredo interno: posizione inadeguata

Foto del rilievo

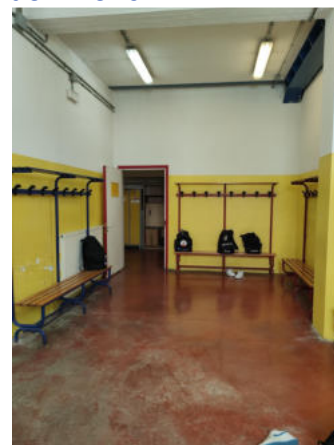

Esempio

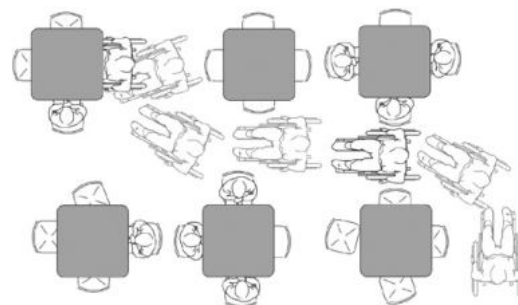

Riferimenti alla normativa nazionale

D.M. 236/89 art. 4.1.4-4.1.7-5.6-8.1.4-8.1.7
D.P.R. 503/96 art. 15 - 23
UNI/CEI EN 17210:2021 punto 5.3.8)

Note integrative:

Materiale suggerito:

DIMENSIONI E COSTI DELL'INTERVENTO	Oggetti	1
	Superficie rampe mq.	
	Area mq.	
	Lunghezza ml.	
Costo dell'intervento		€. 30

Data del sopralluogo: 18/09/2024

N. Intervento

06

PALAZZETTO DELLO SPORT GRANDE

165

Descrizione prestazionale dell'intervento

Riposizionamento di attaccapanni a muro. L'attaccapanni utilizzato da persone adulte dovrà essere posizionato ad un'altezza di circa 160 cm dal piano del pavimento, avendo cura di porre alcuni appendini anche all'altezza di cm 120 che verranno utilizzati da persone di bassa statura o su sedia a ruote. In caso di utilizzo prevalente da parte di bambini l'attaccapanni sarà posto alle seguenti altezze: cm 100 per scuole materne e cm 120 per scuole elementari.

Criticità

Attaccapanni in posizione inadeguata

Foto del rilievo

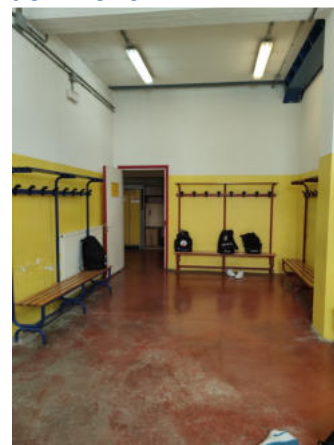

Esempio

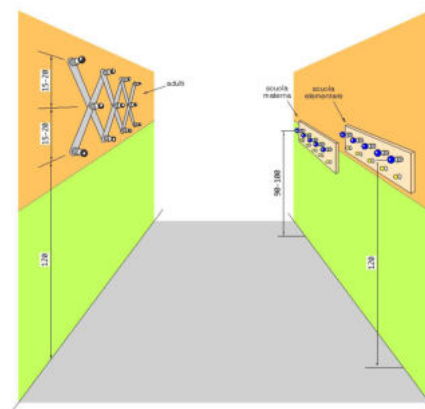

Riferimenti alla normativa nazionale

Legge 118/1971 art. 27
Legge 41/1986 art. 32
Legge 104/1992 art. 24

Note integrative:

Materiale suggerito:

DIMENSIONI E COSTI DELL'INTERVENTO	Oggetti	4
	Superficie rampe mq.	
	Area mq.	
	Lunghezza ml.	
Costo dell'intervento		€. 220

Data del sopralluogo: 18/09/2024

N. Intervento

06

PALAZZETTO DELLO SPORT GRANDE

166

Descrizione prestazionale dell'intervento

Inserimento di struttura protettiva atta a garantire sicurezza e protezione antiurto. Con totale assenza di spigoli e fissaggi a parete con clip di sicurezza anch'esse smussate e arrotondate. Le sbarre verticali della struttura dovranno essere collocate a distanza inferiore a 10 cm l'una dall'altra; in strutture con prevalente presenza di bambini dovranno essere dotate di ulteriori elementi ammortizzanti in materiale morbido a totale assorbimento d'urto. La schermatura del corpo radiante non dovrà ostacolare la diffusione del calore nonché la facile ed efficace pulizia del corpo stesso.

Criticità

Presenza corpo radiante: da proteggere

Foto del rilievo

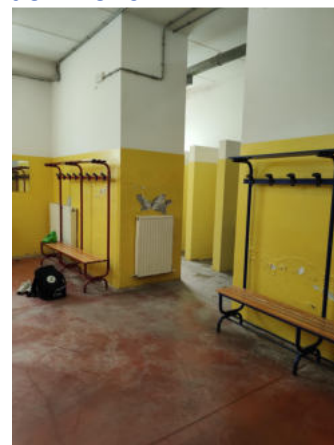

Esempio

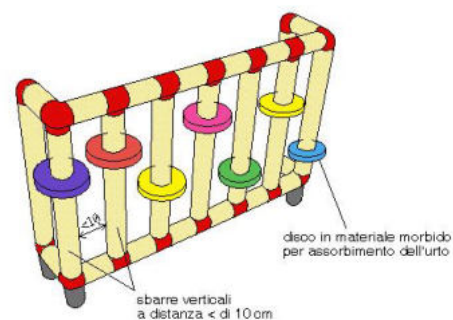

Riferimenti alla normativa nazionale

CONSIGLIATO

Note integrative:

Materiale suggerito: **Legno per interno**

DIMENSIONI E COSTI DELL'INTERVENTO	Oggetti	2
	Superficie rampe mq.	
	Area mq.	
	Lunghezza ml.	
Costo dell'intervento		€. 552

Data del sopralluogo: 18/09/2024

N. Intervento

06

PALAZZETTO DELLO SPORT GRANDE

167

Descrizione prestazionale dell'intervento

Riposizionamento di interruttore generico ad un'altezza compresa tra cm 110 e cm 130 dal piano di calpestio.

Criticità

Interruttore in posizione inadeguata

Foto del rilievo



Esempio

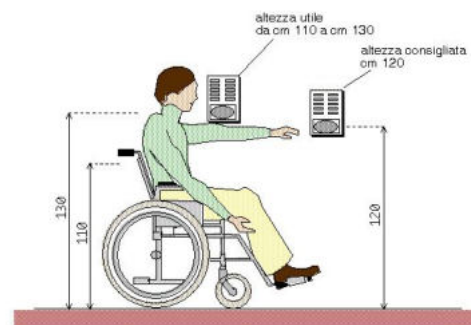

Riferimenti alla normativa nazionale

Legge 118/1971 art. 27
 Legge 41/1986 art. 32
 Legge 104/1992 art. 24
 D.M. 236/89 art. 4.1.5
 UNI/CEI EN 17210:2021 punto 5.3.8), 6.5.2), 9.1.11), 13.1), 13.2),

Note integrative:

Materiale suggerito:

DIMENSIONI E COSTI DELL'INTERVENTO	Oggetti	2
	Superficie rampe mq.	
	Area mq.	
	Lunghezza ml.	
Costo dell'intervento		€. 600

Data del sopralluogo: 18/09/2024

N. Intervento

06

PALAZZETTO DELLO SPORT GRANDE

169

Descrizione prestazionale dell'intervento

Riposizionare il saliscendi e il miscelatore di comando in modo tale che sia facilmente usabile da una persona seduta. I comandi devono essere posti sulla parete laterale rispetto alla seduta.

I comandi saranno collocati ad un'altezza di cm. 100/120 da terra, Il saliscendi partirà da un'altezza non superiore a cm. 140 da terra.

Criticità

Doccia con accessori mal posizionati.

Foto del rilievo



Esempio

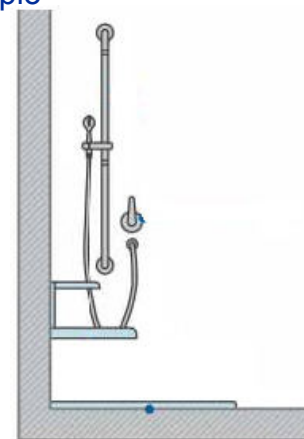

Riferimenti alla normativa nazionale

Legge 118/1971 art. 27
Legge 41/1986 art. 32
Legge 104/1992 art. 24
D.M. 236/89 art. 4.1.6 - 5.5 - 8.1.6
D.P.R. 503/96 art. 8

Note integrative:

Materiale suggerito:

DIMENSIONI E COSTI DELL'INTERVENTO	Oggetti	
	Superficie rampe mq.	
	Area mq.	6
	Lunghezza ml.	
Costo dell'intervento		€. 1.500

Data del sopralluogo: 18/09/2024

N. Intervento

06

PALAZZETTO DELLO SPORT GRANDE

170

Descrizione prestazionale dell'intervento

Riposizionare il saliscendi e il miscelatore di comando in modo tale che sia facilmente usabile da una persona seduta. I comandi devono essere posti sulla parete laterale rispetto alla seduta.

I comandi saranno collocati ad un'altezza di cm. 100/120 da terra, Il saliscendi partirà da un'altezza non superiore a cm. 140 da terra.

Criticità

Doccia con accessori mal posizionati.

Foto del rilievo

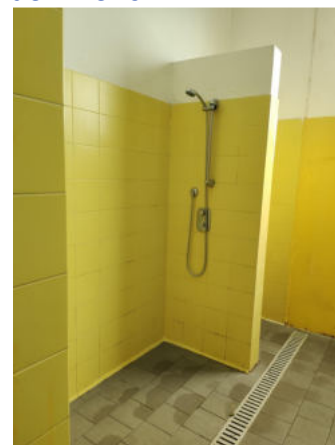

Esempio

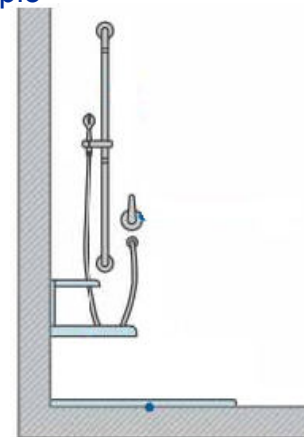

Riferimenti alla normativa nazionale

Legge 118/1971 art. 27

Legge 41/1986 art. 32

Legge 104/1992 art. 24

D.M. 236/89 art. 4.1.6 - 5.5 - 8.1.6

D.P.R. 503/96 art. 8

Note integrative:

Materiale suggerito:

DIMENSIONI E COSTI DELL'INTERVENTO	Oggetti	1
	Superficie rampe mq.	
	Area mq.	
	Lunghezza ml.	
Costo dell'intervento		€. 250

Data del sopralluogo: 18/09/2024

N. Intervento

06

PALAZZETTO DELLO SPORT GRANDE

171

Descrizione prestazionale dell'intervento

Sostituire il sanitario con un modello in cui non sia presente lo sgolo anteriore.

In tal caso si dovrà procedere con la scelta di un sanitario standard dotato di copri-water apposito con apertura frontale. Oppure orientarsi su un prodotto già previsto di ugelli regolabili, posti all'interno del vaso o, utilizzare un copri-water dotato di ugelli per l'erogazione dell'acqua regolabili e dotato di comando miscelatore.

Criticità

Sanitario di forma non idonea

Foto del rilievo

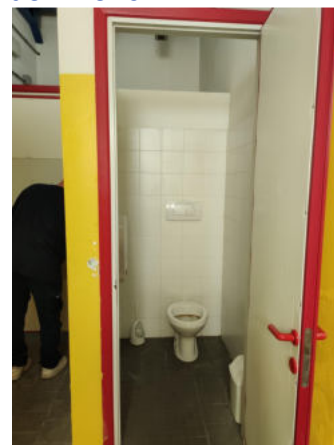

Esempio



Riferimenti alla normativa nazionale

Legge 118/1971 art. 27

Legge 41/1986 art. 32

Legge 104/1992 art. 24

UNI/CEI EN 17210:2021 punto 5.3.9)

Note integrative:

Materiale suggerito:

DIMENSIONI E COSTI DELL'INTERVENTO	Oggetti	1
	Superficie rampe mq.	
	Area mq.	
	Lunghezza ml.	
Costo dell'intervento		€. 386

Data del sopralluogo: 18/09/2024

N. Intervento

06

PALAZZETTO DELLO SPORT GRANDE

172

Descrizione prestazionale dell'intervento

Riposizionamento di interruttore generico ad un'altezza compresa tra cm 110 e cm 130 dal piano di calpestio.

Criticità

Interruttore in posizione inadeguata

Foto del rilievo



Esempio

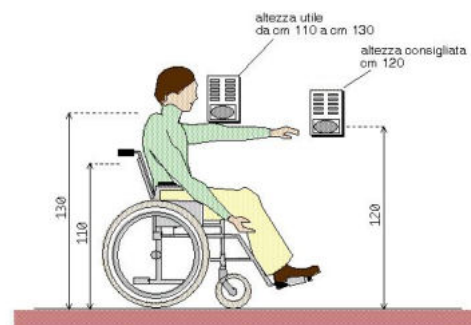

Riferimenti alla normativa nazionale

Legge 118/1971 art. 27
 Legge 41/1986 art. 32
 Legge 104/1992 art. 24
 D.M. 236/89 art. 4.1.5
 UNI/CEI EN 17210:2021 punto 5.3.8), 6.5.2), 9.1.11), 13.1), 13.2),

Note integrative:

Materiale suggerito:

DIMENSIONI E COSTI DELL'INTERVENTO	Oggetti	2
	Superficie rampe mq.	
	Area mq.	
	Lunghezza ml.	
Costo dell'intervento		€. 600

Data del sopralluogo: 18/09/2024

N. Intervento

06

PALAZZETTO DELLO SPORT GRANDE

173

Descrizione prestazionale dell'intervento

Inserimento di attaccapanni a muro previa rimozione dell'esistente. L'attaccapanni sarà realizzato con materiale antitrauma, privo di elementi appuntiti o pericolosi all'urto. Se utilizzato da persone adulte dovrà essere posizionato ad un'altezza di circa 160 cm dal piano del pavimento, avendo cura di porre alcuni appendini anche all'altezza di cm 120 che verranno utilizzati da persone nane o su sedia a ruote. In caso di utilizzo prevalente da parte di bambini l'attaccapanni sarà posto alle seguenti altezze: cm 100 per scuole materne e cm 120 per scuole elementari.

Criticità

Attaccapanni: forma non adeguata

Foto del rilievo

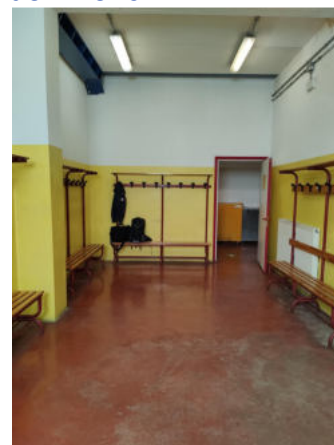

Esempio

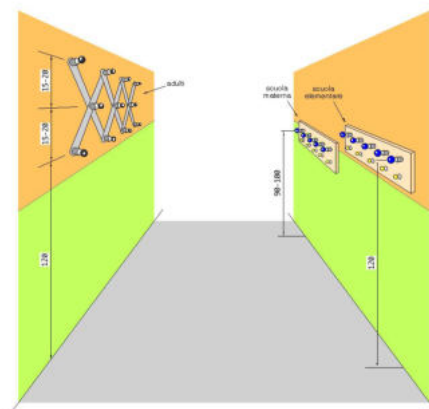

Riferimenti alla normativa nazionale

Legge 118/1971 art. 27

Legge 41/1986 art. 32

Legge 104/1992 art. 24

Note integrative:

Materiale suggerito:

DIMENSIONI E COSTI DELL'INTERVENTO	Oggetti	
	Superficie rampe mq.	
	Area mq.	
	Lunghezza ml.	2,40
Costo dell'intervento		€. 720

Data del sopralluogo: 18/09/2024

N. Intervento

06

PALAZZETTO DELLO SPORT GRANDE

174

Descrizione prestazionale dell'intervento

Sostituzione della protezione con pannello o striscia di materiale morbido ed elastico ad elevata elasticità ed assorbimento d'urto.

Criticità

protezione spigoli vivi inadeguata

Foto del rilievo

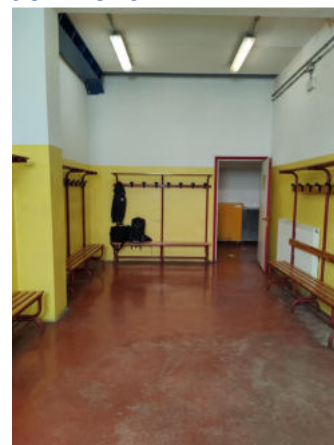

Esempio

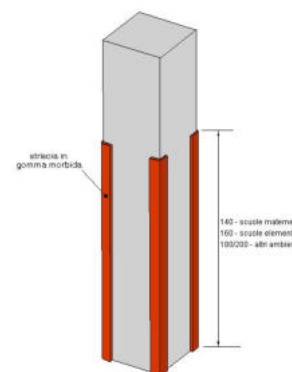

Riferimenti alla normativa nazionale

D.M. 236 art. 4.2.1 - 8.2.1
D.P.R. 503 art. 4
UNI/CEI EN 17210:2021 punto 7.1.15)

Note integrative:

Materiale suggerito:

DIMENSIONI E COSTI DELL'INTERVENTO	Oggetti	
	Superficie rampe mq.	
	Area mq.	
	Lunghezza ml.	2
Costo dell'intervento		€. 50

Data del sopralluogo: 18/09/2024

N. Intervento

06

PALAZZETTO DELLO SPORT GRANDE

175

Descrizione prestazionale dell'intervento

Inserimento di struttura protettiva atta a garantire sicurezza e protezione antiurto. Con totale assenza di spigoli e fissaggi a parete con clip di sicurezza anch'esse smussate e arrotondate. Le sbarre verticali della struttura dovranno essere collocate a distanza inferiore a 10 cm l'una dall'altra; in strutture con prevalente presenza di bambini dovranno essere dotate di ulteriori elementi ammortizzanti in materiale morbido a totale assorbimento d'urto. La schermatura del corpo radiante non dovrà ostacolare la diffusione del calore nonché la facile ed efficace pulizia del corpo stesso.

Criticità

Presenza corpo radiante: da proteggere

Foto del rilievo



Esempio

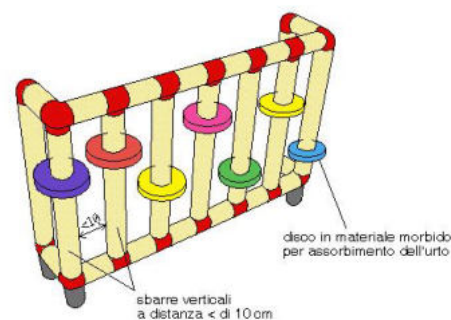

Riferimenti alla normativa nazionale

CONSIGLIATO

Note integrative:

Materiale suggerito: **Legno per interno**

DIMENSIONI E COSTI DELL'INTERVENTO	Oggetti	2
	Superficie rampe mq.	
	Area mq.	
	Lunghezza ml.	
Costo dell'intervento		€. 552

Data del sopralluogo: 18/09/2024

N. Intervento

06

PALAZZETTO DELLO SPORT GRANDE

176

Descrizione prestazionale dell'intervento

Riposizionare il saliscendi e il miscelatore di comando in modo tale che sia facilmente usabile da una persona seduta. I comandi devono essere posti sulla parete laterale rispetto alla seduta.

I comandi saranno collocati ad un'altezza di cm. 100/120 da terra, Il saliscendi partirà da un'altezza non superiore a cm. 140 da terra.

Criticità

Doccia con accessori mal posizionati.

Foto del rilievo

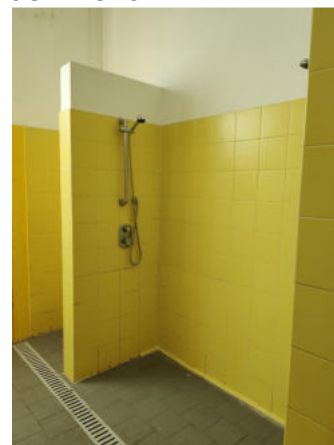

Esempio

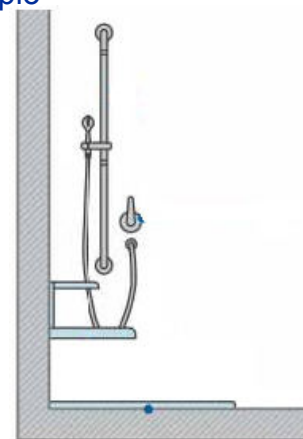

Riferimenti alla normativa nazionale

Legge 118/1971 art. 27
Legge 41/1986 art. 32
Legge 104/1992 art. 24
D.M. 236/89 art. 4.1.6 - 5.5 - 8.1.6
D.P.R. 503/96 art. 8

Note integrative:

Materiale suggerito:

DIMENSIONI E COSTI DELL'INTERVENTO	Oggetti	1
	Superficie rampe mq.	
	Area mq.	
	Lunghezza ml.	
Costo dell'intervento		€. 250

Data del sopralluogo: 18/09/2024

N. Intervento

06

PALAZZETTO DELLO SPORT GRANDE

177

Descrizione prestazionale dell'intervento

I pianerottoli antistanti e retrostanti la porta devono essere orizzontali e dimensionati nel rispetto dei minimi previsti dalla normativa, rappresentati negli schemi grafici allegati. La dimensione minima avrà una profondità di cm 100 per una larghezza di cm 135 (larghezza porta+35+20 cm).

Criticità

Pianerottolo antistante la porta inadeguato

Foto del rilievo



Esempio

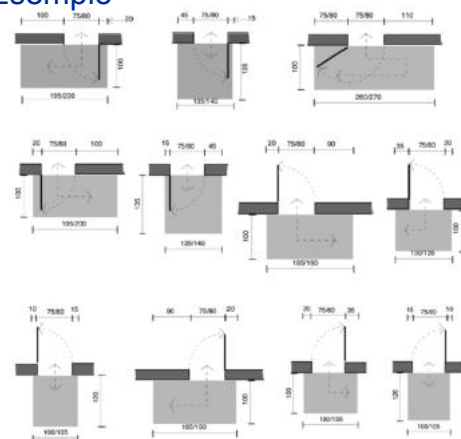

Riferimenti alla normativa nazionale

- D.M. 236/89 art. 4.1.9 - 8.1.9
- D.P.R. 503/96 art. 15 - 23
- D.P.R. 380/2001 art. 77 - 82
- UNI/CEI EN 17210:2021 punto 5.3.7), 5.3.10), 9.1.10), 9.3), 9.4)

Note integrative:

Materiale suggerito: **Conglomerato cementizio**

DIMENSIONI E COSTI DELL'INTERVENTO	Oggetti	
	Superficie rampe mq.	
	Area mq.	6
	Lunghezza ml.	
Costo dell'intervento		€. 1.248

Data del sopralluogo: 18/09/2024

N. Intervento

06

PALAZZETTO DELLO SPORT GRANDE

178

Descrizione prestazionale dell'intervento

Sostituzione della protezione con pannello o striscia di materiale morbido ed elastico ad elevata elasticità ed assorbimento d'urto.

Criticità

protezione spigoli vivi inadeguata

Foto del rilievo



Esempio

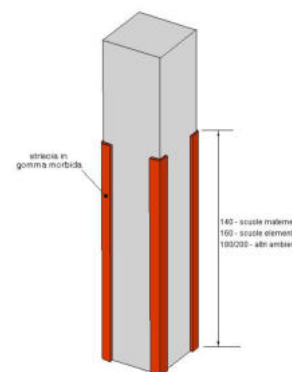

Riferimenti alla normativa nazionale

D.M. 236 art. 4.2.1 - 8.2.1
D.P.R. 503 art. 4
UNI/CEI EN 17210:2021 punto 7.1.15)

Note integrative:

Materiale suggerito:

DIMENSIONI E COSTI DELL'INTERVENTO	Oggetti	
	Superficie rampe mq.	
	Area mq.	
	Lunghezza ml.	8
	Costo dell'intervento	€. 200

Data del sopralluogo: 18/09/2024

N. Intervento

06

PALAZZETTO DELLO SPORT GRANDE

179

Descrizione prestazionale dell'intervento

Sostituire il sanitario con un modello in cui non sia presente lo sgolo anteriore.

In tal caso si dovrà procedere con la scelta di un sanitario standard dotato di copri-water apposito con apertura frontale. Oppure orientarsi su un prodotto già previsto di ugelli regolabili, posti all'interno del vaso o, utilizzare un copri-water dotato di ugelli per l'erogazione dell'acqua regolabili e dotato di comando miscelatore.

Criticità

Sanitario di forma non idonea

Foto del rilievo



Esempio



Riferimenti alla normativa nazionale

Legge 118/1971 art. 27
Legge 41/1986 art. 32
Legge 104/1992 art. 24
UNI/CEI EN 17210:2021 punto 5.3.9)

Note integrative:

Materiale suggerito:

DIMENSIONI E COSTI DELL'INTERVENTO	Oggetti	1
	Superficie rampe mq.	
	Area mq.	
	Lunghezza ml.	
Costo dell'intervento		€. 386

Data del sopralluogo: 18/09/2024

N. Intervento

06

PALAZZETTO DELLO SPORT GRANDE

180

Descrizione prestazionale dell'intervento

Realizzazione ex novo di un servizio igienico a norma del D.M. 236/89. Il locale igienico dovrà essere attrezzato con: tazza wc e accessori annessi, lavabo, specchio, corrimani, maniglioni, ecc. Lo spazio libero necessario all'accostamento e al trasferimento laterale dalla sedia a ruote alla tazza wc dovrà essere di minimo 100 cm misurati dall'asse del sanitario. Si dovrà garantire: da un lato lo spazio adeguato per l'avvicinamento e la rotazione di una sedia a ruote, dall'altro una distanza tale da consentire a chi usa il wc un agevole appiglio ai corrimani posti sulla parete laterale (l'asse della tazza dovrà distare 40 cm dalla parete laterale o dal corrimano o maniglione di appoggio). La distanza fra il bordo anteriore della tazza e la parete posteriore dovrà essere di 75-80 cm. Il maniglione a lato della tazza sarà posizionato ad un'altezza di cm 80 dal piano di calpestio.

L'altezza del piano superiore della tazza, preferibilmente sospesa, dovrà essere di 40-45 cm dal pavimento. Il wc sarà corredato di tutti gli accessori necessari posti in modo da renderne l'uso agevole ed immediato anche rimanendo seduti sulla tazza. Il campanello di allarme, a corda, avrà il terminale posizionato ad un'altezza compresa tra cm 60 e cm 120 dal pavimento. Il pulsante di scarico sarà a fianco della tazza ad altezza di cm 60-70 dal pavimento, si azionerà con una lieve pressione ed avrà dimensioni e colorazione adeguate a consentirne un facile utilizzo. Nelle vicinanze, e comunque alla stessa altezza sarà posto il porta carta igienica. Il miscelatore termostatico completo di flessibile e doccetta a pulsante con funzione di bidet avrà erogazione dell'acqua a temperatura controllata automaticamente e la doccetta sarà fissata a muro ad un'altezza compresa tra cm 50 e cm 70 dal pavimento e comunque posizionata in modo che la persona seduta sulla tazza la possa raggiungere senza dover compiere torsioni del busto.

Il lavabo, di tipo "a mensola", dovrà essere posto in opera considerando lo spazio necessario all'accostamento frontale della sedia a ruote (spazio antistante minimo di 80 cm misurati dal bordo anteriore del lavabo con piano superiore del lavabo ad un'altezza di 80 cm dal pavimento). Le tubazioni di adduzione e di scarico non dovranno creare ingombro ulteriore sotto al lavabo. La rubinetteria avrà preferibilmente comandi a leva. Il lavabo sarà corredato di distributore di asciugamani in carta e distributore di sapone fissati alla parete in prossimità del lavabo ad un'altezza compresa tra 100 e 140 cm dal pavimento.

Lo specchio verrà posizionato sopra al lavabo ad un'altezza non superiore a cm 90 dal pavimento.

Riferimenti alla normativa nazionale

D.M. 236/89 art. 4.1.6 - 5.5 - 8.1.6

D.P.R. 503/96 art. 8

UNI/CEI EN 17210:2021 punto 5.3.9), 12.1), 12.2), 12.3), 12.4)

Note integrative:

Materiale suggerito:

Criticità

bagno accessibile: assenza

Foto del rilievo



Esempio

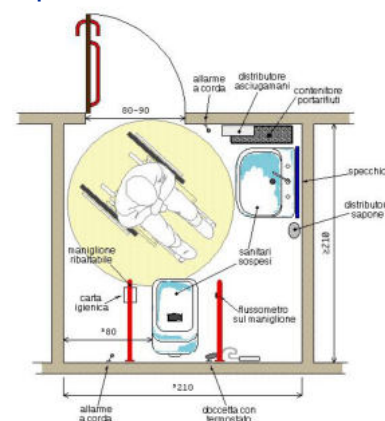

DIMENSIONI E COSTI DELL'INTERVENTO	Oggetti	1
	Superficie rampe mq.	
	Area mq.	
	Lunghezza ml.	
Costo dell'intervento		€ 8.500

Data del sopralluogo: 18/09/2024

N. Intervento

06

PALAZZETTO DELLO SPORT GRANDE

181

Descrizione prestazionale dell'intervento

Inserimento di struttura protettiva atta a garantire sicurezza e protezione antiurto. Con totale assenza di spigoli e fissaggi a parete con clip di sicurezza anch'esse smussate e arrotondate. Le sbarre verticali della struttura dovranno essere collocate a distanza inferiore a 10 cm l'una dall'altra; in strutture con prevalente presenza di bambini dovranno essere dotate di ulteriori elementi ammortizzanti in materiale morbido a totale assorbimento d'urto. La schermatura del corpo radiante non dovrà ostacolare la diffusione del calore nonché la facile ed efficace pulizia del corpo stesso.

Criticità

Presenza corpo radiante: da proteggere

Foto del rilievo

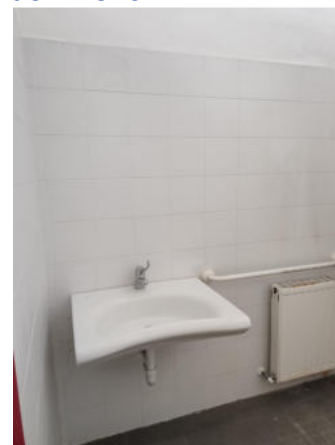

Esempio

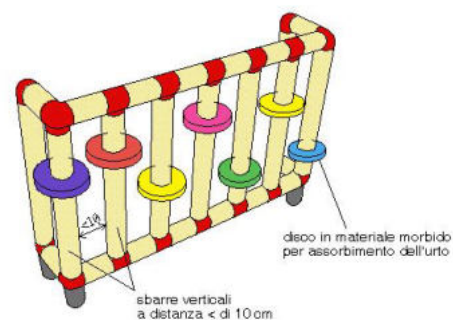

Riferimenti alla normativa nazionale

CONSIGLIATO

Note integrative:

Materiale suggerito: **Legno per interno**

DIMENSIONI E COSTI DELL'INTERVENTO	Oggetti	1
	Superficie rampe mq.	
	Area mq.	
	Lunghezza ml.	
Costo dell'intervento		€. 276

Data del sopralluogo: 18/09/2024

N. Intervento

06

PALAZZETTO DELLO SPORT GRANDE

182

Descrizione prestazionale dell'intervento

Sostituire il sanitario con un modello in cui non sia presente lo sgolo anteriore.

In tal caso si dovrà procedere con la scelta di un sanitario standard dotato di copri-water apposito con apertura frontale. Oppure orientarsi su un prodotto già previsto di ugelli regolabili, posti all'interno del vaso o, utilizzare un copri-water dotato di ugelli per l'erogazione dell'acqua regolabili e dotato di comando miscelatore.

Criticità

Sanitario di forma non idonea

Foto del rilievo

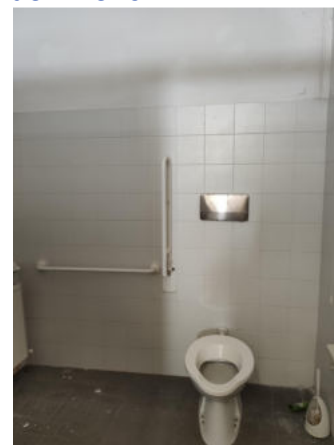

Esempio



Riferimenti alla normativa nazionale

Legge 118/1971 art. 27

Legge 41/1986 art. 32

Legge 104/1992 art. 24

UNI/CEI EN 17210:2021 punto 5.3.9)

Note integrative:

Materiale suggerito:

DIMENSIONI E COSTI DELL'INTERVENTO	Oggetti	1
	Superficie rampe mq.	
	Area mq.	
	Lunghezza ml.	
Costo dell'intervento		€. 386

Data del sopralluogo: 18/09/2024

N. Intervento

06

PALAZZETTO DELLO SPORT GRANDE

185

Descrizione prestazionale dell'intervento

Sostituire il sanitario con un modello in cui non sia presente lo sgolo anteriore.
In tal caso si dovrà procedere con la scelta di un sanitario standard dotato di copri-water apposito con apertura frontale.
Oppure orientarsi su un prodotto già previsto di ugelli regolabili, posti all'interno del vaso o, utilizzare un copri-water dotato di ugelli per l'erogazione dell'acqua regolabili e dotato di comando miscelatore.

Criticità

Sanitario di forma non idonea

Foto del rilievo

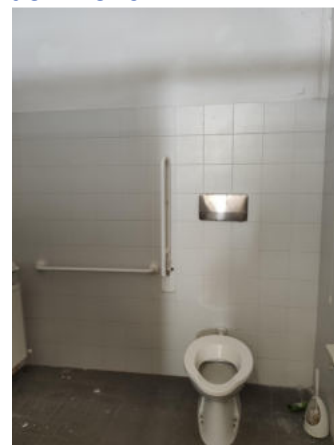

Esempio



Riferimenti alla normativa nazionale

Legge 118/1971 art. 27
Legge 41/1986 art. 32
Legge 104/1992 art. 24
UNI/CEI EN 17210:2021 punto 5.3.9)

Note integrative:

Materiale suggerito:

DIMENSIONI E COSTI DELL'INTERVENTO	Oggetti	1
	Superficie rampe mq.	
	Area mq.	
	Lunghezza ml.	
Costo dell'intervento		€. 386

Data del sopralluogo: 22/01/2025

N. Intervento

06

PALAZZETTO DELLO SPORT GRANDE

186

Descrizione prestazionale dell'intervento

Inserimento di struttura protettiva atta a garantire sicurezza e protezione antiurto. Con totale assenza di spigoli e fissaggi a parete con clip di sicurezza anch'esse smussate e arrotondate. Le sbarre verticali della struttura dovranno essere collocate a distanza inferiore a 10 cm l'una dall'altra; in strutture con prevalente presenza di bambini dovranno essere dotate di ulteriori elementi ammortizzanti in materiale morbido a totale assorbimento d'urto. La schermatura del corpo radiante non dovrà ostacolare la diffusione del calore nonché la facile ed efficace pulizia del corpo stesso.

Criticità

Presenza corpo radiante: da proteggere

Foto del rilievo

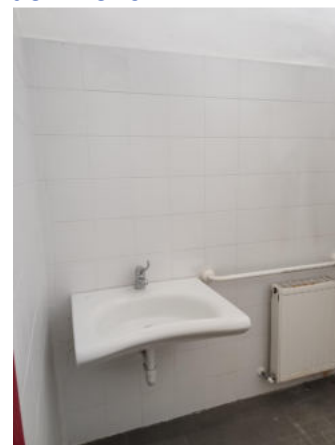

Esempio

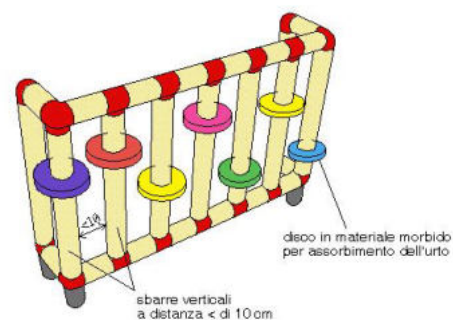

Riferimenti alla normativa nazionale

CONSIGLIATO

Note integrative:

Materiale suggerito: **Legno per interno**

DIMENSIONI E COSTI DELL'INTERVENTO	Oggetti	1
	Superficie rampe mq.	
	Area mq.	
	Lunghezza ml.	
Costo dell'intervento		€. 276

Data del sopralluogo: 22/01/2025



Comune di
Città di Castello

SERVIZIO DI PROGETTAZIONE PER LA REDAZIONE DEL PIANO DI ELIMINAZIONE DELLE
BARRIERE ARCHITETTONICHE NEGLI SPAZI CHIUSI

AMBITO EDILIZIO

PALAZZO DEL COMUNE

piazza Gabriotti

aggiornato al 23.01.2025



arch. Alessandro Bruni
arch. Piero Toseroni
collaboratore esterno:
dott. Leris Fantini



Comune di
Città di Castello

SCHEDE TECNICHE

01

PALAZZO DEL COMUNE

N. Intervento

01 PALAZZO DEL COMUNE

1

Descrizione prestazionale dell'intervento

Inserimento di nuovo serramento interno previa rimozione dell'esistente. La nuova porta avrà luce netta non inferiore a cm 80 con maniglia per apertura posta ad altezza di cm. 90 dal pavimento.

L'anta dovrà essere manovrabile applicando una forza inferiore a 3,5 Kg. Eventuali parti vetrate saranno realizzate con vetro antinfortunio.

Se trattasi di un servizio igienico la porta si aprirà verso l'esterno del locale e presenterà sul lato interno un maniglione orizzontale posto a 90 cm dal pavimento.

Criticità

Serramento interno inadeguato

Foto del rilievo



Esempio

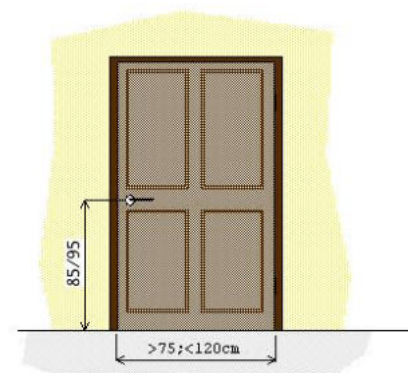

Riferimenti alla normativa nazionale

D.M. 236/89 art. 4.1.1 - 8.1.1

D.P.R. 503/96 art. 15 - 23

UNI/CEI EN 17210:2021 punto 5.3.7), 5.3.10), 9.1.10), 9.3), 9.4)

Note integrative:

Materiale suggerito: **Legno per interno**

DIMENSIONI E COSTI DELL'INTERVENTO	Oggetti	1
	Superficie rampe mq.	
	Area mq.	
	Lunghezza ml.	
Costo dell'intervento		€. 862

Data del sopralluogo: 24/05/2024

N. Intervento

01 PALAZZO DEL COMUNE

2

Descrizione prestazionale dell'intervento

Inserimento di corrimano: nel caso di un uso da parte di persone adulte il corrimano dovrà avere preferibilmente sezione con diametro di mm 40, nel caso di maggior uso da parte di bambini il diametro non dovrà superare i 30 mm. I corrimani utilizzati da parte degli adulti saranno posti ad un'altezza compresa tra 90 e 100 cm, quelli utilizzati da parte dei bambini andranno posti a un'altezza compresa tra cm 60 e cm 75. In caso di utenza mista si consiglia l'utilizzo di doppio corrimano posto alle due altezze. Il corrimano dovrà essere prolungato di cm 30 oltre il primo e l'ultimo gradino. La distanza tra il corrimano e la parete dovrà essere compresa tra i 4 e i 5 cm. Affinché le mensole di fissaggio al muro non costituiscano ostacolo sarà indispensabile posizionarle sulla parte inferiore del corrimano. Il materiale dovrà assicurare una presa sicura (anti-scivolo) ed essere gradevole al tatto. Il corrimano deve essere sempre presente su entrambi i lati della scala.

Criticità

Corrimano: assenza/inadeguatezza

Foto del rilievo

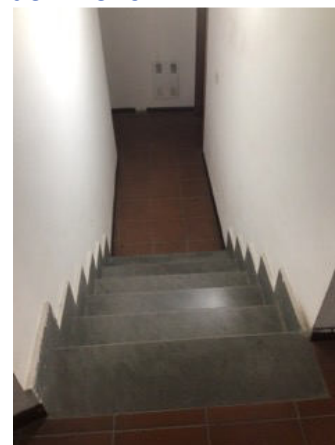

Esempio

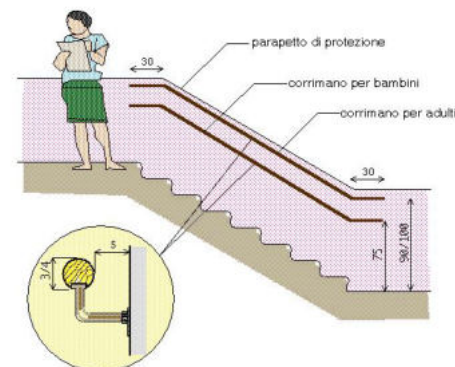

Riferimenti alla normativa nazionale

Legge 118/1971 art. 27
 Legge 41/1986 art. 32
 Legge 104/1992 art. 24
 D.M. 236/89 art. 4.1.10 - 4.1.11 - 8.0.1 - 8.1.10
 D.P.R. 503/96 art. 7 - 23

Note integrative:

Materiale suggerito: **Metallo**

DIMENSIONI E COSTI DELL'INTERVENTO	Oggetti	
	Superficie rampe mq.	
	Area mq.	
	Lunghezza ml.	1,80
	Costo dell'intervento	€. 225

Data del sopralluogo: 24/05/2024

N. Intervento

01 PALAZZO DEL COMUNE

3

Descrizione prestazionale dell'intervento

Applicazione di fascia antisdrucchiolo previa rimozione dell'esistente qualora fosse presente, atta a rendere sicura la pavimentazione delle pedate e a fornire un'opportuna segnalazione visiva del dislivello nel pavimento, creare contrasto cromatico tra alzata e pedata sui gradini di una scala.

Criticità

fascia antisdrucchiolo: inadeguata

Foto del rilievo

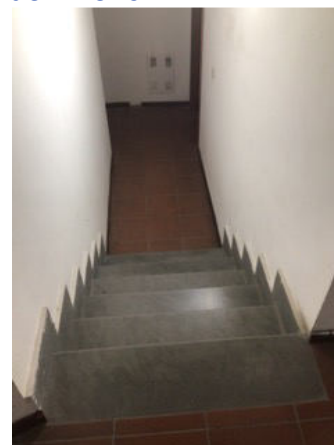

Esempio

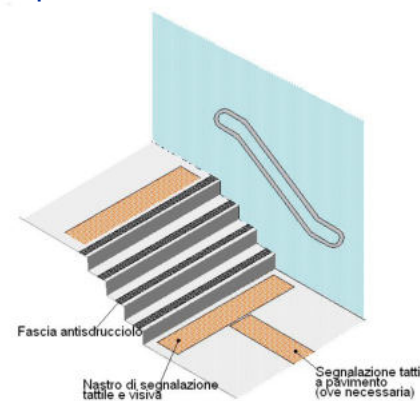

Riferimenti alla normativa nazionale

Legge 118/1971 art. 27
Legge 41/1986 art. 32
Legge 104/1992 art. 24
D.M. 236/89 art. 4.1.10 - 8.1.10
D.P.R. 503/96 art. 7

Note integrative:

Materiale suggerito:

DIMENSIONI E COSTI DELL'INTERVENTO	Oggetti	
	Superficie rampe mq.	
	Area mq.	
	Lunghezza ml.	1
Costo dell'intervento		€. 20

Data del sopralluogo: 24/05/2024

N. Intervento

01 PALAZZO DEL COMUNE

4

Descrizione prestazionale dell'intervento

Realizzazione di fascia a pavimento di facile percezione tattile e visiva, atta a segnalare l'inizio e la fine di una rampa scala a persone non vedenti e ipovedenti. La fascia tattilo-plantare dovrà essere collocata 20 cm. prima dell'inizio rampa e a 20 cm. dopo fine rampa. La segnaletica dovrà avere una profondità di cm. 60 ed una larghezza pari alla rampa di scale.

Al fine di rafforzare per ragioni di sicurezza e di orientamento l'andamento della o delle rampe di scale, si suggerisce all'inizio e al termine di ogni rampa di inserire una segnaletica tattile sul corrimano.

Criticità

Segnaletica a pavimento: assenza

Foto del rilievo

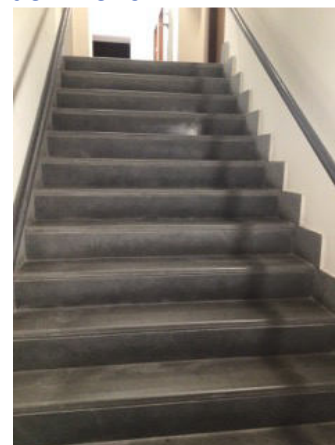

Esempio

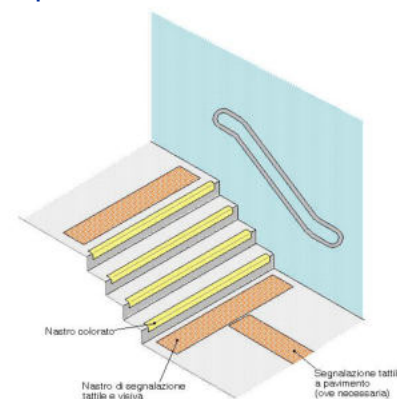

Riferimenti alla normativa nazionale

Legge 118/1971 art. 27
 Legge 41/1986 art. 32
 Legge 104/1992 art. 24
 D.M. 236/89 art. 4.1.10 - 8.1.10
 D.P.R. 503/96 art. 7 - 13 - 17

Note integrative:

Materiale suggerito: **Tipo LogesVetEvolution PVC**

DIMENSIONI E COSTI DELL'INTERVENTO	Oggetti	
	Superficie rampe mq.	
	Area mq.	
	Lunghezza ml.	1,6
	Costo dell'intervento	€. 336

Data del sopralluogo: 24/05/2024

N. Intervento

01 PALAZZO DEL COMUNE

5

Descrizione prestazionale dell'intervento

Inserimento di piattaforma servoscala previa rimozione dell'esistente.

Piattaforma di tipo curvilineo su scala interna a due rampe.

Piattaforma ribaltabile fissata alle guide mediante due carrelli scorrevoli. Alettoni di sicurezza sul lato di imbarco e sbarco, barre di protezione anti-caduta.

Guide di scorrimento in tubo di acciaio del diametro di 50 mm complete di ancoraggi e opportunamente sagomate per seguire in percorso della scala.

Caratteristiche:

Portata 225 kg

Dimensione piattaforma: 700x750 mm

Corsa m 5

Curva di percorso 180° positiva

Parcheggio basso con curva a 180°

Parcheggio alto dritto

Riferimenti alla normativa nazionale

D.M. 236 4.1.13 - 8.1.13

D.P.R. 503 Art. 15 - 23

UNI/CEI EN 17210:2021 punto 5.3.6), 10.5.3)

Note integrative:

Materiale suggerito:

Criticità

servoscala inadeguato

Foto del rilievo

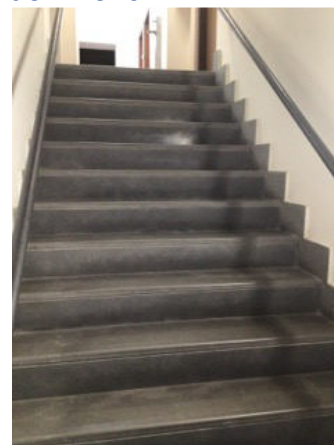

Esempio



DIMENSIONI E COSTI DELL'INTERVENTO	Oggetti	1
	Superficie rampe mq.	
	Area mq.	
	Lunghezza ml.	
	Costo dell'intervento	€. 14.000

Data del sopralluogo: 24/05/2024

N. Intervento

01 PALAZZO DEL COMUNE

6

Descrizione prestazionale dell'intervento

Nuova realizzazione di rampa per il superamento del dislivello.

La rampa dovrà avere una pendenza longitudinale tale da consentirne l'agevole superamento da parte di tutti (preferibilmente inferiore al 5%), e pendenza trasversale non superiore all'1%. La pavimentazione dovrà essere antiscivolo, uniforme e compatta. La rampa dovrà avere larghezza non inferiore a cm 150. E' consentita una larghezza di cm. 90 solo se per brevi tratti.

La rampa deve essere dotata di cordoli battiruota laterali di altezza non inferiore a cm 10. Per lunghezze superiori a 10 m sarà necessario interrompere la rampa con un piano orizzontale intermedio di dimensioni non inferiori a cm 150x150.

Criticità

Assenza di rampa di collegamento fra quote diverse.

Foto del rilievo



Esempio

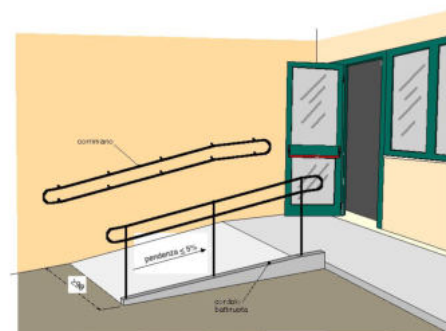

Riferimenti alla normativa nazionale

Legge 118/1971 art. 27
 Legge 41/1986 art. 32
 Legge 104/1992 art. 24
 D.M. 236/89 art. 4.1.11 - 8.0.1 - 8.1.11
 D.P.R. 503/96 art. 7 - 23

Note integrative:

Materiale suggerito: **Metallo**

DIMENSIONI E COSTI DELL'INTERVENTO	Oggetti	
	Superficie rampe mq.	1,8
	Area mq.	
	Lunghezza ml.	
Costo dell'intervento		€. 432

Data del sopralluogo: 24/05/2024

N. Intervento

01 PALAZZO DEL COMUNE

7

Descrizione prestazionale dell'intervento

Realizzazione di fascia a pavimento di facile percezione tattile e visiva, atta a segnalare l'inizio e la fine di una rampa scala a persone non vedenti e ipovedenti. La fascia tattilo-plantare dovrà essere collocata 20 cm. prima dell'inizio rampa e a 20 cm. dopo fine rampa. La segnaletica dovrà avere una profondità di cm. 60 ed una larghezza pari alla rampa di scale.

Al fine di rafforzare per ragioni di sicurezza e di orientamento l'andamento della o delle rampe di scale, si suggerisce all'inizio e al termine di ogni rampa di inserire una segnaletica tattile sul corrimano.

Criticità

Segnaletica a pavimento: assenza

Foto del rilievo



Esempio

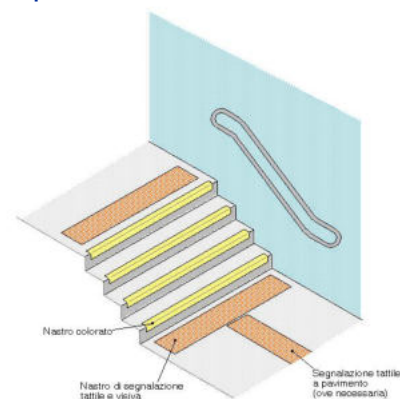

Riferimenti alla normativa nazionale

Legge 118/1971 art. 27
 Legge 41/1986 art. 32
 Legge 104/1992 art. 24
 D.M. 236/89 art. 4.1.10 - 8.1.10
 D.P.R. 503/96 art. 7 - 13 - 17

Note integrative:

Materiale suggerito: **Tipo LogesVetEvolution PVC**

DIMENSIONI E COSTI DELL'INTERVENTO	Oggetti	
	Superficie rampe mq.	
	Area mq.	
	Lunghezza ml.	2,10
	Costo dell'intervento	€. 441

Data del sopralluogo: 24/05/2024

N. Intervento

01 PALAZZO DEL COMUNE

8

Descrizione prestazionale dell'intervento

Riposizionamento dell'arredo in maniera da agevolarne l'utilizzo senza recare intralcio al passaggio delle persone in particolar modo con le carrozzine.

Criticità

Arredo interno: posizione inadeguata

Foto del rilievo

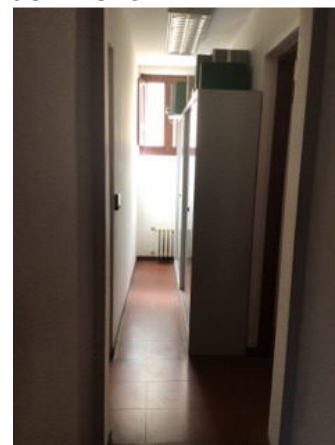

Esempio

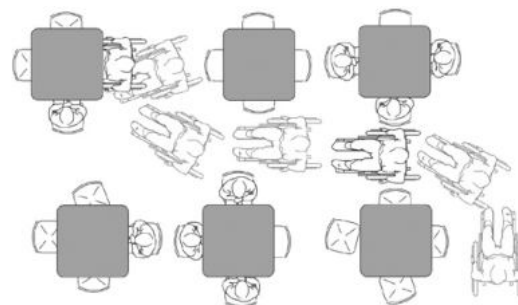

Riferimenti alla normativa nazionale

D.M. 236/89 art. 4.1.4-4.1.7-5.6-8.1.4-8.1.7
D.P.R. 503/96 art. 15 - 23
UNI/CEI EN 17210:2021 punto 5.3.8)

Note integrative:

Materiale suggerito:

DIMENSIONI E COSTI DELL'INTERVENTO	Oggetti	1
	Superficie rampe mq.	
	Area mq.	
	Lunghezza ml.	
Costo dell'intervento		€. 30

Data del sopralluogo: 24/05/2024

N. Intervento

01 PALAZZO DEL COMUNE

9

Descrizione prestazionale dell'intervento

Inserimento di nuovo serramento interno. La porta avrà luce netta non inferiore a cm 80 (larghezza massima anta singola di cm 120), con maniglia per apertura posta ad altezza compresa tra cm 85 e 95 dal pavimento. All'ingresso di un servizio igienico la porta si aprirà verso l'esterno del locale e presenterà sul lato interno un maniglione orizzontale posto a 90 cm dal pavimento. L'anta dovrà essere manovrabile applicando una forza inferiore a 3,5 Kg. Eventuali parti vetrate saranno realizzate con vetro antinfortunio.

Criticità

Serramento interno al servizio igienico: inesistente

Foto del rilievo



Esempio

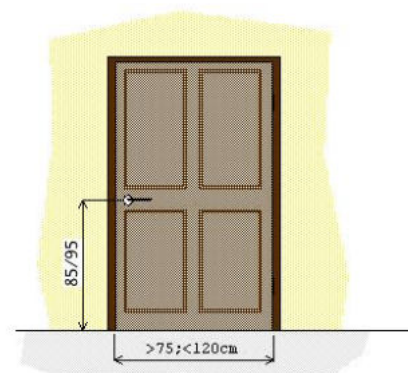

Riferimenti alla normativa nazionale

D.M. 236 art. 4.1.1 - 8.0.1 - 8.1.1

D.P.R. 503 art. 15 - 23

UNI/CEI EN 17210:2021 punto 5.3.7), 5.3.10), 9.1.10), 9.3), 9.4)

Note integrative:

Materiale suggerito:

DIMENSIONI E COSTI DELL'INTERVENTO	Oggetti	1
	Superficie rampe mq.	
	Area mq.	
	Lunghezza ml.	
Costo dell'intervento		€. 350

Data del sopralluogo: 24/05/2024

N. Intervento

01 PALAZZO DEL COMUNE

10

Descrizione prestazionale dell'intervento

Realizzazione ex novo di un servizio igienico a norma del D.M. 236/89. Il locale igienico dovrà essere attrezzato con: tazza wc e accessori annessi, lavabo, specchio, corrimani, maniglioni, ecc. Lo spazio libero necessario all'accostamento e al trasferimento laterale dalla sedia a ruote alla tazza wc dovrà essere di minimo 100 cm misurati dall'asse del sanitario. Si dovrà garantire: da un lato lo spazio adeguato per l'avvicinamento e la rotazione di una sedia a ruote, dall'altro una distanza tale da consentire a chi usa il wc un agevole appiglio ai corrimani posti sulla parete laterale (l'asse della tazza dovrà distare 40 cm dalla parete laterale o dal corrimano o maniglione di appoggio). La distanza fra il bordo anteriore della tazza e la parete posteriore dovrà essere di 75-80 cm. Il maniglione a lato della tazza sarà posizionato ad un'altezza di cm 80 dal piano di calpestio.

L'altezza del piano superiore della tazza, preferibilmente sospesa, dovrà essere di 40-45 cm dal pavimento. Il wc sarà corredato di tutti gli accessori necessari posti in modo da renderne l'uso agevole ed immediato anche rimanendo seduti sulla tazza. Il campanello di allarme, a corda, avrà il terminale posizionato ad un'altezza compresa tra cm 60 e cm 120 dal pavimento. Il pulsante di scarico sarà a fianco della tazza ad altezza di cm 60-70 dal pavimento, si azionerà con una lieve pressione ed avrà dimensioni e colorazione adeguate a consentirne un facile utilizzo. Nelle vicinanze, e comunque alla stessa altezza sarà posto il porta carta igienica. Il miscelatore termostatico completo di flessibile e doccetta a pulsante con funzione di bidet avrà erogazione dell'acqua a temperatura controllata automaticamente e la doccetta sarà fissata a muro ad un'altezza compresa tra cm 50 e cm 70 dal pavimento e comunque posizionata in modo che la persona seduta sulla tazza la possa raggiungere senza dover compiere torsioni del busto.

Il lavabo, di tipo "a mensola", dovrà essere posto in opera considerando lo spazio necessario all'accostamento frontale della sedia a ruote (spazio antistante minimo di 80 cm misurati dal bordo anteriore del lavabo con piano superiore del lavabo ad un'altezza di 80 cm dal pavimento). Le tubazioni di adduzione e di scarico non dovranno creare ingombro ulteriore sotto al lavabo. La rubinetteria avrà preferibilmente comandi a leva. Il lavabo sarà corredato di distributore di asciugamani in carta e distributore di sapone fissati alla parete in prossimità del lavabo ad un'altezza compresa tra 100 e 140 cm dal pavimento.

Lo specchio verrà posizionato sopra al lavabo ad un'altezza non superiore a cm 90 dal pavimento.

Riferimenti alla normativa nazionale

D.M. 236/89 art. 4.1.6 - 5.5 - 8.1.6

D.P.R. 503/96 art. 8

UNI/CEI EN 17210:2021 punto 5.3.9), 12.1), 12.2), 12.3), 12.4)

Note integrative:

Materiale suggerito:

Criticità

bagno accessibile: assenza

Foto del rilievo



Esempio

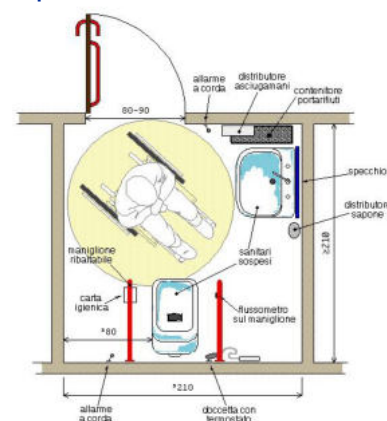

DIMENSIONI E COSTI DELL'INTERVENTO	Oggetti	1
	Superficie rampe mq.	
	Area mq.	
	Lunghezza ml.	
Costo dell'intervento		€ 8.500

Data del sopralluogo: 24/05/2024

N. Intervento

01 PALAZZO DEL COMUNE

11

Descrizione prestazionale dell'intervento

Inserimento di corrimano: nel caso di un uso da parte di persone adulte il corrimano dovrà avere preferibilmente sezione con diametro di mm 40, nel caso di maggior uso da parte di bambini il diametro non dovrà superare i 30 mm. I corrimani utilizzati da parte degli adulti saranno posti ad un'altezza compresa tra 90 e 100 cm, quelli utilizzati da parte dei bambini andranno posti a un'altezza compresa tra cm 60 e cm 75. In caso di utenza mista si consiglia l'utilizzo di doppio corrimano posto alle due altezze. Il corrimano dovrà essere prolungato di cm 30 oltre il primo e l'ultimo gradino. La distanza tra il corrimano e la parete dovrà essere compresa tra i 4 e i 5 cm. Affinché le mensole di fissaggio al muro non costituiscano ostacolo sarà indispensabile posizionarle sulla parte inferiore del corrimano. Il materiale dovrà assicurare una presa sicura (anti-scivolo) ed essere gradevole al tatto. Il corrimano deve essere sempre presente su entrambi i lati della scala.

Criticità

Corrimano: assenza/inadeguatezza

Foto del rilievo



Esempio

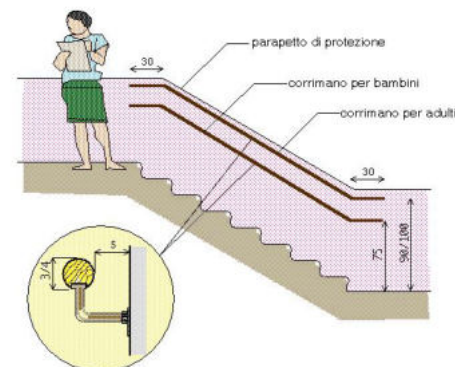

Riferimenti alla normativa nazionale

Legge 118/1971 art. 27
 Legge 41/1986 art. 32
 Legge 104/1992 art. 24
 D.M. 236/89 art. 4.1.10 - 4.1.11 - 8.0.1 - 8.1.10
 D.P.R. 503/96 art. 7 - 23

Note integrative:

Materiale suggerito: **Metallo**

DIMENSIONI E COSTI DELL'INTERVENTO	Oggetti	
	Superficie rampe mq.	
	Area mq.	
	Lunghezza ml.	2,40
	Costo dell'intervento	€. 300

Data del sopralluogo: 24/05/2024

N. Intervento

01 PALAZZO DEL COMUNE

12

Descrizione prestazionale dell'intervento

Realizzazione di fascia a pavimento di facile percezione tattile e visiva, atta a segnalare l'inizio e la fine di una rampa scala a persone non vedenti e ipovedenti. La fascia tattilo-plantare dovrà essere collocata 20 cm. prima dell'inizio rampa e a 20 cm. dopo fine rampa. La segnaletica dovrà avere una profondità di cm. 60 ed una larghezza pari alla rampa di scale.

Al fine di rafforzare per ragioni di sicurezza e di orientamento l'andamento della o delle rampe di scale, si suggerisce all'inizio e al termine di ogni rampa di inserire una segnaletica tattile sul corrimano.

Criticità

Segnaletica a pavimento: assenza

Foto del rilievo

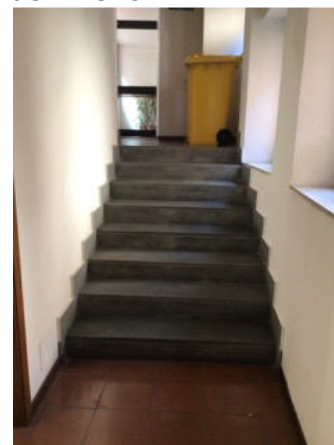

Esempio

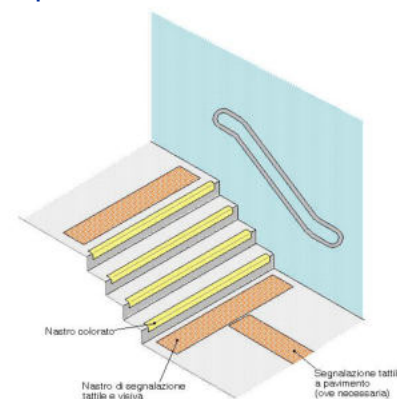

Riferimenti alla normativa nazionale

Legge 118/1971 art. 27
 Legge 41/1986 art. 32
 Legge 104/1992 art. 24
 D.M. 236/89 art. 4.1.10 - 8.1.10
 D.P.R. 503/96 art. 7 - 13 - 17

Note integrative:

Materiale suggerito: **Tipo LogesVetEvolution PVC**

DIMENSIONI E COSTI DELL'INTERVENTO	Oggetti	
	Superficie rampe mq.	
	Area mq.	
	Lunghezza ml.	1,50
	Costo dell'intervento	€. 315

Data del sopralluogo: 24/05/2024

N. Intervento

01 PALAZZO DEL COMUNE

13

Descrizione prestazionale dell'intervento

Riposizionamento dell'arredo in maniera da agevolarne l'utilizzo senza recare intralcio al passaggio delle persone in particolar modo con le carrozzine.

Criticità

Arredo interno: posizione inadeguata

Foto del rilievo



Esempio

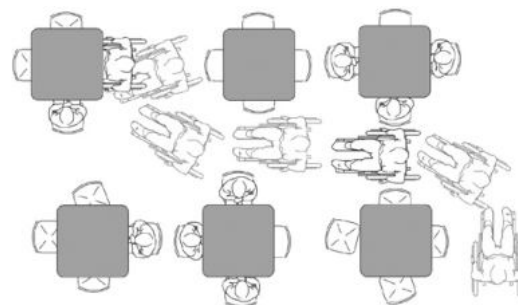

Riferimenti alla normativa nazionale

D.M. 236/89 art. 4.1.4-4.1.7-5.6-8.1.4-8.1.7
D.P.R. 503/96 art. 15 - 23
UNI/CEI EN 17210:2021 punto 5.3.8)

Note integrative:

Materiale suggerito:

DIMENSIONI E COSTI DELL'INTERVENTO	Oggetti	1
	Superficie rampe mq.	
	Area mq.	
	Lunghezza ml.	
Costo dell'intervento		€. 30

Data del sopralluogo: 24/05/2024

N. Intervento

01 PALAZZO DEL COMUNE

14

Descrizione prestazionale dell'intervento

Nuova realizzazione di rampa per il superamento del dislivello.

La rampa dovrà avere una pendenza longitudinale tale da consentirne l'agevole superamento da parte di tutti (preferibilmente inferiore al 5%), e pendenza trasversale non superiore all'1%. La pavimentazione dovrà essere antisdrucciolevole, uniforme e compatta. La rampa dovrà avere larghezza non inferiore a cm 150. E' consentita una larghezza di cm. 90 solo se per brevi tratti.

La rampa deve essere dotata di cordoli battiruota laterali di altezza non inferiore a cm 10. Per lunghezze superiori a 10 m sarà necessario interrompere la rampa con un piano orizzontale intermedio di dimensioni non inferiori a cm 150x150.

Criticità

Assenza di rampa di collegamento fra quote diverse.

Foto del rilievo



Esempio

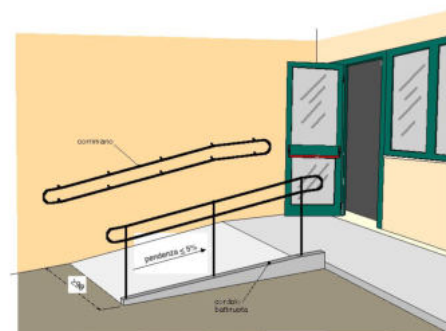

Riferimenti alla normativa nazionale

Legge 118/1971 art. 27
 Legge 41/1986 art. 32
 Legge 104/1992 art. 24
 D.M. 236/89 art. 4.1.11 - 8.0.1 - 8.1.11
 D.P.R. 503/96 art. 7 - 23

Note integrative:

Materiale suggerito: **Trachite**

DIMENSIONI E COSTI DELL'INTERVENTO	Oggetti	
	Superficie rampe mq.	3,0825
	Area mq.	
	Lunghezza ml.	
Costo dell'intervento		€. 1.945

Data del sopralluogo: 24/05/2024

N. Intervento

01 PALAZZO DEL COMUNE

15

Descrizione prestazionale dell'intervento

Realizzazione di fascia a pavimento di facile percezione tattile e visiva, atta a segnalare l'inizio e la fine di una rampa scala a persone non vedenti e ipovedenti. La fascia tattilo-plantare dovrà essere collocata 20 cm. prima dell'inizio rampa e a 20 cm. dopo fine rampa. La segnaletica dovrà avere una profondità di cm. 60 ed una larghezza pari alla rampa di scale.

Al fine di rafforzare per ragioni di sicurezza e di orientamento l'andamento della o delle rampe di scale, si suggerisce all'inizio e al termine di ogni rampa di inserire una segnaletica tattile sul corrimano.

Criticità

Segnaletica a pavimento: assenza

Foto del rilievo



Esempio

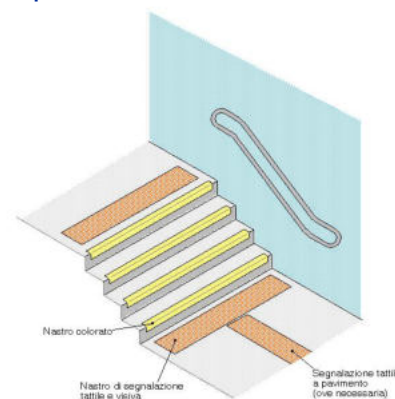

Riferimenti alla normativa nazionale

Legge 118/1971 art. 27
 Legge 41/1986 art. 32
 Legge 104/1992 art. 24
 D.M. 236/89 art. 4.1.10 - 8.1.10
 D.P.R. 503/96 art. 7 - 13 - 17

Note integrative:

Materiale suggerito: **Tipo LogesVetEvolution PVC**

DIMENSIONI E COSTI DELL'INTERVENTO	Oggetti	
	Superficie rampe mq.	
	Area mq.	
	Lunghezza ml.	1,40
	Costo dell'intervento	€. 294

Data del sopralluogo: 24/05/2024

N. Intervento

01 PALAZZO DEL COMUNE

16

Descrizione prestazionale dell'intervento

Inserimento di piattaforma servoscala previa rimozione dell'esistente.

Piattaforma di tipo curvilineo su scala interna a due rampe.

Piattaforma ribaltabile fissata alle guide mediante due carrelli scorrevoli. Alettoni di sicurezza sul lato di imbarco e sbarco, barre di protezione anti-caduta.

Guide di scorrimento in tubo di acciaio del diametro di 50 mm complete di ancoraggi e opportunamente sagomate per seguire in percorso della scala.

Caratteristiche:

Portata 225 kg

Dimensione piattaforma: 700x750 mm

Corsa m 5

Curva di percorso 180° positiva

Parcheggio basso con curva a 180°

Parcheggio alto dritto

Riferimenti alla normativa nazionale

D.M. 236 4.1.13 - 8.1.13

D.P.R. 503 Art. 15 - 23

UNI/CEI EN 17210:2021 punto 5.3.6), 10.5.3)

Note integrative:

Materiale suggerito:

Criticità

servoscala inadeguato

Foto del rilievo



Esempio



DIMENSIONI E COSTI DELL'INTERVENTO	Oggetti	1
	Superficie rampe mq.	
	Area mq.	
	Lunghezza ml.	
	Costo dell'intervento	€. 14.000

Data del sopralluogo: 24/05/2024

N. Intervento

01 PALAZZO DEL COMUNE

17

Descrizione prestazionale dell'intervento

Realizzazione di fascia a pavimento di facile percezione tattile e visiva, atta a segnalare l'inizio e la fine di una rampa scala a persone non vedenti e ipovedenti. La fascia tattilo-plantare dovrà essere collocata 20 cm. prima dell'inizio rampa e a 20 cm. dopo fine rampa. La segnaletica dovrà avere una profondità di cm. 60 ed una larghezza pari alla rampa di scale.

Al fine di rafforzare per ragioni di sicurezza e di orientamento l'andamento della o delle rampe di scale, si suggerisce all'inizio e al termine di ogni rampa di inserire una segnaletica tattile sul corrimano.

Criticità

Segnaletica a pavimento: assenza

Foto del rilievo



Esempio

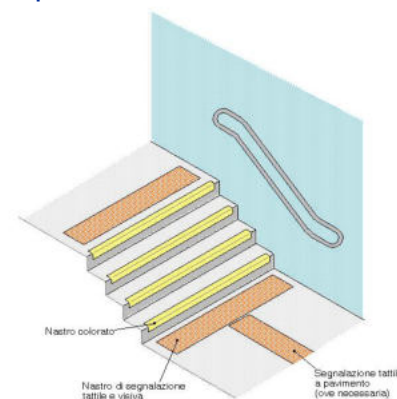

Riferimenti alla normativa nazionale

Legge 118/1971 art. 27
 Legge 41/1986 art. 32
 Legge 104/1992 art. 24
 D.M. 236/89 art. 4.1.10 - 8.1.10
 D.P.R. 503/96 art. 7 - 13 - 17

Note integrative:

Materiale suggerito: **Tipo LogesVetEvolution PVC**

DIMENSIONI E COSTI DELL'INTERVENTO	Oggetti	
	Superficie rampe mq.	
	Area mq.	
	Lunghezza ml.	1,18
	Costo dell'intervento	€. 248

Data del sopralluogo: 24/05/2024

01 PALAZZO DEL COMUNE

18

Descrizione prestazionale dell'intervento

Realizzazione ex novo di un servizio igienico a norma del D.M. 236/89. Il locale igienico dovrà essere attrezzato con: tazza wc e accessori annessi, lavabo, specchio, corrimani, maniglioni, ecc. Lo spazio libero necessario all'accostamento e al trasferimento laterale dalla sedia a ruote alla tazza wc dovrà essere di minimo 100 cm misurati dall'asse del sanitario. Si dovrà garantire: da un lato lo spazio adeguato per l'avvicinamento e la rotazione di una sedia a ruote, dall'altro una distanza tale da consentire a chi usa il wc un agevole appiglio ai corrimani posti sulla parete laterale (l'asse della tazza dovrà distare 40 cm dalla parete laterale o dal corrimano o maniglione di appoggio). La distanza fra il bordo anteriore della tazza e la parete posteriore dovrà essere di 75-80 cm. Il maniglione a lato della tazza sarà posizionato ad un'altezza di cm 80 dal piano di calpestio.

L'altezza del piano superiore della tazza, preferibilmente sospesa, dovrà essere di 40-45 cm dal pavimento. Il wc sarà corredato di tutti gli accessori necessari posti in modo da renderne l'uso agevole ed immediato anche rimanendo seduti sulla tazza. Il campanello di allarme, a corda, avrà il terminale posizionato ad un'altezza compresa tra cm 60 e cm 120 dal pavimento. Il pulsante di scarico sarà a fianco della tazza ad altezza di cm 60-70 dal pavimento, si azionerà con una lieve pressione ed avrà dimensioni e colorazione adeguate a consentirne un facile utilizzo. Nelle vicinanze, e comunque alla stessa altezza sarà posto il porta carta igienica. Il miscelatore termostatico completo di flessibile e doccetta a pulsante con funzione di bidet avrà erogazione dell'acqua a temperatura controllata automaticamente e la doccetta sarà fissata a muro ad un'altezza compresa tra cm 50 e cm 70 dal pavimento e comunque posizionata in modo che la persona seduta sulla tazza la possa raggiungere senza dover compiere torsioni del busto.

Il lavabo, di tipo "a mensola", dovrà essere posto in opera considerando lo spazio necessario all'accostamento frontale della sedia a ruote (spazio antistante minimo di 80 cm misurati dal bordo anteriore del lavabo con piano superiore del lavabo ad un'altezza di 80 cm dal pavimento). Le tubazioni di adduzione e di scarico non dovranno creare ingombro ulteriore sotto al lavabo. La rubinetteria avrà preferibilmente comandi a leva. Il lavabo sarà corredato di distributore di asciugamani in carta e distributore di sapone fissati alla parete in prossimità del lavabo ad un'altezza compresa tra 100 e 140 cm dal pavimento.

Lo specchio verrà posizionato sopra al lavabo ad un'altezza non superiore a cm 90 dal pavimento.

Riferimenti alla normativa nazionale

D.M. 236/89 art. 4.1.6 - 5.5 - 8.1.6

D.P.R. 503/96 art. 8

UNI/CEI EN 17210:2021 punto 5.3.9), 12.1), 12.2), 12.3), 12.4)

Note integrative:

Materiale suggerito:

Criticità

bagno accessibile: assenza

Foto del rilievo

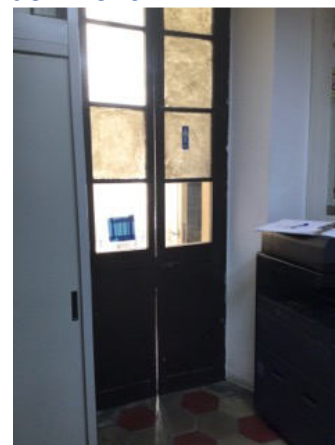

Esempio

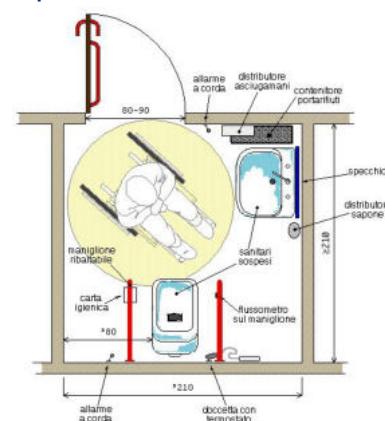

DIMENSIONI E COSTI DELL'INTERVENTO	Oggetti	1
	Superficie rampe mq.	
	Area mq.	
	Lunghezza ml.	
Costo dell'intervento		€ 8.500

Data del sopralluogo: 24/05/2024

N. Intervento

01 PALAZZO DEL COMUNE

19

Descrizione prestazionale dell'intervento

Realizzazione di fascia a pavimento di facile percezione tattile e visiva, atta a segnalare l'inizio e la fine di una rampa scala a persone non vedenti e ipovedenti. La fascia tattilo-plantare dovrà essere collocata 20 cm. prima dell'inizio rampa e a 20 cm. dopo fine rampa. La segnaletica dovrà avere una profondità di cm. 60 ed una larghezza pari alla rampa di scale.

Al fine di rafforzare per ragioni di sicurezza e di orientamento l'andamento della o delle rampe di scale, si suggerisce all'inizio e al termine di ogni rampa di inserire una segnaletica tattile sul corrimano.

Criticità

Segnaletica a pavimento: assenza

Foto del rilievo

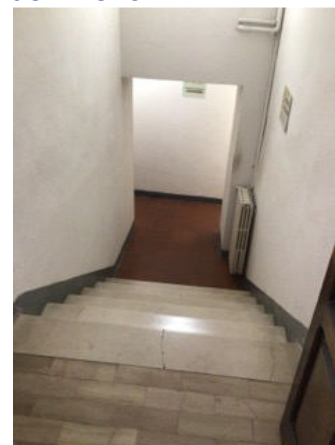

Esempio

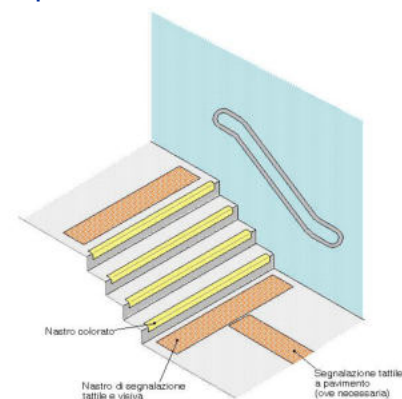

Riferimenti alla normativa nazionale

Legge 118/1971 art. 27
 Legge 41/1986 art. 32
 Legge 104/1992 art. 24
 D.M. 236/89 art. 4.1.10 - 8.1.10
 D.P.R. 503/96 art. 7 - 13 - 17

Note integrative:

Materiale suggerito: **Tipo LogesVetEvolution PVC**

DIMENSIONI E COSTI DELL'INTERVENTO	Oggetti	
	Superficie rampe mq.	
	Area mq.	
	Lunghezza ml.	1,46
	Costo dell'intervento	€. 307

Data del sopralluogo: 24/05/2024

N. Intervento

01 PALAZZO DEL COMUNE

20

Descrizione prestazionale dell'intervento

Inserimento di piattaforma servoscala previa rimozione dell'esistente.

Piattaforma di tipo curvilineo su scala interna a due rampe.

Piattaforma ribaltabile fissata alle guide mediante due carrelli scorrevoli. Alettoni di sicurezza sul lato di imbarco e sbarco, barre di protezione anti-caduta.

Guide di scorrimento in tubo di acciaio del diametro di 50 mm complete di ancoraggi e opportunamente sagomate per seguire in percorso della scala.

Caratteristiche:

Portata 225 kg

Dimensione piattaforma: 700x750 mm

Corsa m 5

Curva di percorso 180° positiva

Parcheggio basso con curva a 180°

Parcheggio alto dritto

Riferimenti alla normativa nazionale

D.M. 236 4.1.13 - 8.1.13

D.P.R. 503 Art. 15 - 23

UNI/CEI EN 17210:2021 punto 5.3.6), 10.5.3)

Note integrative:

Materiale suggerito:

Criticità

servoscala inadeguato

Foto del rilievo



Esempio



DIMENSIONI E COSTI DELL'INTERVENTO	Oggetti	1
	Superficie rampe mq.	
	Area mq.	
	Lunghezza ml.	
	Costo dell'intervento	€. 14.000

Data del sopralluogo: 24/05/2024

N. Intervento

01 PALAZZO DEL COMUNE

21

Descrizione prestazionale dell'intervento

I pianerottoli antistanti e retrostanti la porta devono essere orizzontali e dimensionati nel rispetto dei minimi previsti dalla normativa, rappresentati negli schemi grafici allegati. La dimensione minima avrà una profondità di cm 100 per una larghezza di cm 135 (larghezza porta+35+20 cm).

Criticità

Pianerottolo antistante la porta inadeguato

Foto del rilievo

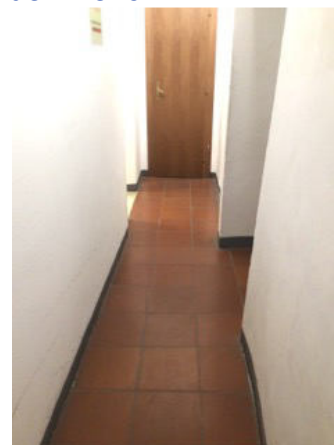

Esempio

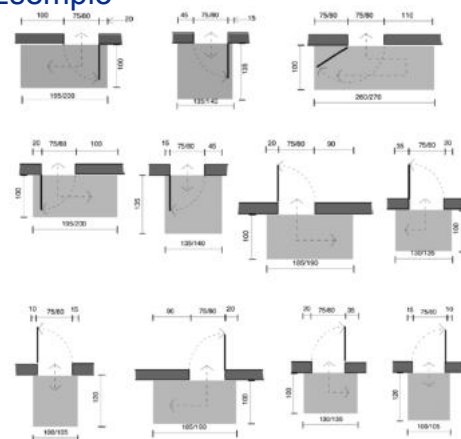

Riferimenti alla normativa nazionale

D.M. 236/89 art. 4.1.9 - 8.1.9
 D.P.R. 503/96 art. 15 - 23
 D.P.R. 380/2001 art. 77 - 82
 UNI/CEI EN 17210:2021 punto 5.3.7), 5.3.10), 9.1.10), 9.3), 9.4)

Note integrative:

Materiale suggerito: **Conglomerato cementizio**

DIMENSIONI E COSTI DELL'INTERVENTO	Oggetti	
	Superficie rampe mq.	
	Area mq.	,92
	Lunghezza ml.	
Costo dell'intervento		€. 191

Data del sopralluogo: 24/05/2024

N. Intervento

01 PALAZZO DEL COMUNE

22

Descrizione prestazionale dell'intervento

Realizzazione di fascia a pavimento di facile percezione tattile e visiva, atta a segnalare l'inizio e la fine di una rampa scala a persone non vedenti e ipovedenti. La fascia tattilo-plantare dovrà essere collocata 20 cm. prima dell'inizio rampa e a 20 cm. dopo fine rampa. La segnaletica dovrà avere una profondità di cm. 60 ed una larghezza pari alla rampa di scale.

Al fine di rafforzare per ragioni di sicurezza e di orientamento l'andamento della o delle rampe di scale, si suggerisce all'inizio e al termine di ogni rampa di inserire una segnaletica tattile sul corrimano.

Criticità

Segnaletica a pavimento: assenza

Foto del rilievo

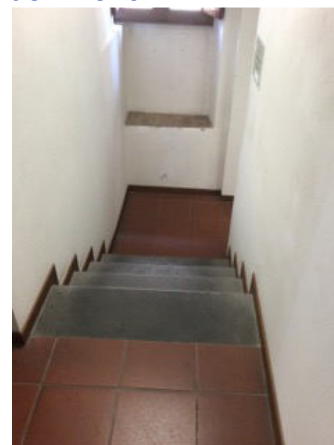

Esempio

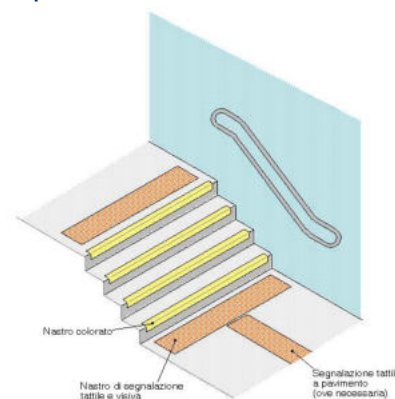

Riferimenti alla normativa nazionale

Legge 118/1971 art. 27
 Legge 41/1986 art. 32
 Legge 104/1992 art. 24
 D.M. 236/89 art. 4.1.10 - 8.1.10
 D.P.R. 503/96 art. 7 - 13 - 17

Note integrative:

Materiale suggerito: **Tipo LogesVetEvolution PVC**

DIMENSIONI E COSTI DELL'INTERVENTO	Oggetti	
	Superficie rampe mq.	
	Area mq.	
	Lunghezza ml.	1,00
	Costo dell'intervento	€. 210

Data del sopralluogo: 24/05/2024

N. Intervento

01 PALAZZO DEL COMUNE**23**

Descrizione prestazionale dell'intervento

Inserimento di piattaforma servoscala previa rimozione dell'esistente.

Piattaforma di tipo curvilineo su scala interna a due rampe.

Piattaforma ribaltabile fissata alle guide mediante due carrelli scorrevoli. Alettoni di sicurezza sul lato di imbarco e sbarco, barre di protezione anti-caduta.

Guide di scorrimento in tubo di acciaio del diametro di 50 mm complete di ancoraggi e opportunamente sagomate per seguire in percorso della scala.

Caratteristiche:

Portata 225 kg

Dimensione piattaforma: 700x750 mm

Corsa m 5

Curva di percorso 180° positiva

Parcheggio basso con curva a 180°

Parcheggio alto dritto

Riferimenti alla normativa nazionale

D.M. 236 4.1.13 - 8.1.13

D.P.R. 503 Art. 15 - 23

UNI/CEI EN 17210:2021 punto 5.3.6), 10.5.3)

Note integrative:

Materiale suggerito:

Criticità

servoscala inadeguato

Foto del rilievo



Esempio



DIMENSIONI E COSTI DELL'INTERVENTO	Oggetti	1
	Superficie rampe mq.	
	Area mq.	
	Lunghezza ml.	
	Costo dell'intervento	€. 14.000

Data del sopralluogo: 24/05/2024

N. Intervento

01 PALAZZO DEL COMUNE

24

Descrizione prestazionale dell'intervento

Inserimento di nuovo serramento interno. La porta avrà luce netta non inferiore a cm 80 (larghezza massima anta singola di cm 120), con maniglia per apertura posta ad altezza compresa tra cm 85 e 95 dal pavimento. All'ingresso di un servizio igienico la porta si aprirà verso l'esterno del locale e presenterà sul lato interno un maniglione orizzontale posto a 90 cm dal pavimento. L'anta dovrà essere manovrabile applicando una forza inferiore a 3,5 Kg. Eventuali parti vetrate saranno realizzate con vetro antinfortunio.

Criticità

Serramento interno al servizio igienico: inesistente

Foto del rilievo



Esempio

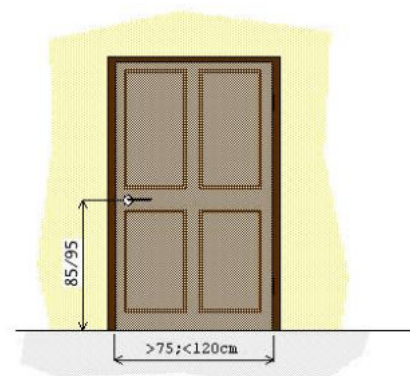

Riferimenti alla normativa nazionale

D.M. 236 art. 4.1.1 - 8.0.1 - 8.1.1

D.P.R. 503 art. 15 - 23

UNI/CEI EN 17210:2021 punto 5.3.7), 5.3.10), 9.1.10), 9.3), 9.4)

Note integrative:

Materiale suggerito:

DIMENSIONI E COSTI DELL'INTERVENTO	Oggetti	1
	Superficie rampe mq.	
	Area mq.	
	Lunghezza ml.	
Costo dell'intervento		€. 350

Data del sopralluogo: 24/05/2024

N. Intervento

01 PALAZZO DEL COMUNE

25

Descrizione prestazionale dell'intervento

Riposizionamento dello specchio esistente ad un'altezza non superiore a cm 90 dal pavimento.

Criticità

Specchio in posizione inadeguata

Foto del rilievo



Esempio



Riferimenti alla normativa nazionale

Legge 118/1971 art. 27
 Legge 41/1986 art. 32
 Legge 104/1992 art. 24
 D.M. 236/89 art. 4.1.6 - 5.5 - 8.1.6
 D.P.R. 503/96 art. 8

Note integrative:

Materiale suggerito:

DIMENSIONI E COSTI DELL'INTERVENTO	Oggetti	1
	Superficie rampe mq.	
	Area mq.	
	Lunghezza ml.	
Costo dell'intervento		€. 60

Data del sopralluogo: 24/05/2024

N. Intervento

01 PALAZZO DEL COMUNE

26

Descrizione prestazionale dell'intervento

Riposizionamento dello specchio esistente ad un'altezza non superiore a cm 90 dal pavimento.

Criticità

Specchio in posizione inadeguata

Foto del rilievo



Esempio



Riferimenti alla normativa nazionale

Legge 118/1971 art. 27
 Legge 41/1986 art. 32
 Legge 104/1992 art. 24
 D.M. 236/89 art. 4.1.6 - 5.5 - 8.1.6
 D.P.R. 503/96 art. 8

Note integrative:

Materiale suggerito:

DIMENSIONI E COSTI DELL'INTERVENTO	Oggetti	1
	Superficie rampe mq.	
	Area mq.	
	Lunghezza ml.	
Costo dell'intervento		€. 60

Data del sopralluogo: 24/05/2024

N. Intervento

01 PALAZZO DEL COMUNE

27

Descrizione prestazionale dell'intervento

Sostituire il sanitario con un modello in cui non sia presente lo sgolo anteriore.
In tal caso si dovrà procedere con la scelta di un sanitario standard dotato di copri-water apposito con apertura frontale.
Oppure orientarsi su un prodotto già previsto di ugelli regolabili, posti all'interno del vaso o, utilizzare un copri-water dotato di ugelli per l'erogazione dell'acqua regolabili e dotato di comando miscelatore.

Criticità

Sanitario di forma non idonea

Foto del rilievo



Esempio



Riferimenti alla normativa nazionale

Legge 118/1971 art. 27
Legge 41/1986 art. 32
Legge 104/1992 art. 24
UNI/CEI EN 17210:2021 punto 5.3.9)

Note integrative:

Materiale suggerito:

DIMENSIONI E COSTI DELL'INTERVENTO	Oggetti	1
	Superficie rampe mq.	
	Area mq.	
	Lunghezza ml.	
Costo dell'intervento		€. 386

Data del sopralluogo: 24/05/2024

N. Intervento

01 PALAZZO DEL COMUNE

28

Descrizione prestazionale dell'intervento

Inserimento di nuovo serramento interno. La porta avrà luce netta non inferiore a cm 80 (larghezza massima anta singola di cm 120), con maniglia per apertura posta ad altezza compresa tra cm 85 e 95 dal pavimento. All'ingresso di un servizio igienico la porta si aprirà verso l'esterno del locale e presenterà sul lato interno un maniglione orizzontale posto a 90 cm dal pavimento. L'anta dovrà essere manovrabile applicando una forza inferiore a 3,5 Kg. Eventuali parti vetrate saranno realizzate con vetro antinfortunio.

Criticità

Serramento interno al servizio igienico: inesistente

Foto del rilievo



Esempio

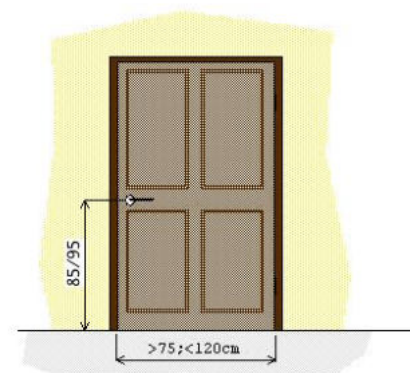

Riferimenti alla normativa nazionale

D.M. 236 art. 4.1.1 - 8.0.1 - 8.1.1

D.P.R. 503 art. 15 - 23

UNI/CEI EN 17210:2021 punto 5.3.7), 5.3.10), 9.1.10), 9.3), 9.4)

Note integrative:

Materiale suggerito:

DIMENSIONI E COSTI DELL'INTERVENTO	Oggetti	1
	Superficie rampe mq.	
	Area mq.	
	Lunghezza ml.	
Costo dell'intervento		€. 350

Data del sopralluogo: 24/05/2024

N. Intervento

01 PALAZZO DEL COMUNE

29

Descrizione prestazionale dell'intervento

Realizzazione di fascia a pavimento di facile percezione tattile e visiva, atta a segnalare l'inizio e la fine di una rampa scala a persone non vedenti e ipovedenti. La fascia tattilo-plantare dovrà essere collocata 20 cm. prima dell'inizio rampa e a 20 cm. dopo fine rampa. La segnaletica dovrà avere una profondità di cm. 60 ed una larghezza pari alla rampa di scale.

Al fine di rafforzare per ragioni di sicurezza e di orientamento l'andamento della o delle rampe di scale, si suggerisce all'inizio e al termine di ogni rampa di inserire una segnaletica tattile sul corrimano.

Criticità

Segnaletica a pavimento: assenza

Foto del rilievo



Esempio

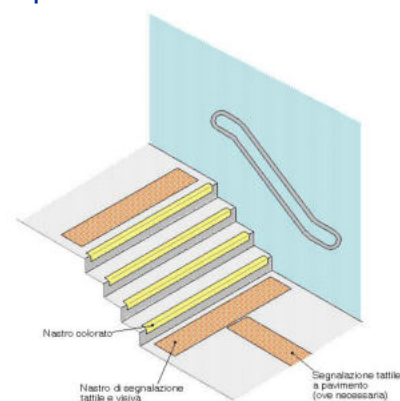

Riferimenti alla normativa nazionale

Legge 118/1971 art. 27
 Legge 41/1986 art. 32
 Legge 104/1992 art. 24
 D.M. 236/89 art. 4.1.10 - 8.1.10
 D.P.R. 503/96 art. 7 - 13 - 17

Note integrative:

Materiale suggerito: **Tipo LogesVetEvolution PVC**

DIMENSIONI E COSTI DELL'INTERVENTO	Oggetti	
	Superficie rampe mq.	
	Area mq.	
	Lunghezza ml.	1,16
	Costo dell'intervento	€. 244

Data del sopralluogo: 24/05/2024

N. Intervento

01 PALAZZO DEL COMUNE

30

Descrizione prestazionale dell'intervento

Realizzazione ex novo di un servizio igienico a norma del D.M. 236/89. Il locale igienico dovrà essere attrezzato con: tazza wc e accessori annessi, lavabo, specchio, corrimani, maniglioni, ecc. Lo spazio libero necessario all'accostamento e al trasferimento laterale dalla sedia a ruote alla tazza wc dovrà essere di minimo 100 cm misurati dall'asse del sanitario. Si dovrà garantire: da un lato lo spazio adeguato per l'avvicinamento e la rotazione di una sedia a ruote, dall'altro una distanza tale da consentire a chi usa il wc un agevole appiglio ai corrimani posti sulla parete laterale (l'asse della tazza dovrà distare 40 cm dalla parete laterale o dal corrimano o maniglione di appoggio). La distanza fra il bordo anteriore della tazza e la parete posteriore dovrà essere di 75-80 cm. Il maniglione a lato della tazza sarà posizionato ad un'altezza di cm 80 dal piano di calpestio.

L'altezza del piano superiore della tazza, preferibilmente sospesa, dovrà essere di 40-45 cm dal pavimento. Il wc sarà corredato di tutti gli accessori necessari posti in modo da renderne l'uso agevole ed immediato anche rimanendo seduti sulla tazza. Il campanello di allarme, a corda, avrà il terminale posizionato ad un'altezza compresa tra cm 60 e cm 120 dal pavimento. Il pulsante di scarico sarà a fianco della tazza ad altezza di cm 60-70 dal pavimento, si azionerà con una lieve pressione ed avrà dimensioni e colorazione adeguate a consentirne un facile utilizzo. Nelle vicinanze, e comunque alla stessa altezza sarà posto il porta carta igienica. Il miscelatore termostatico completo di flessibile e doccetta a pulsante con funzione di bidet avrà erogazione dell'acqua a temperatura controllata automaticamente e la doccetta sarà fissata a muro ad un'altezza compresa tra cm 50 e cm 70 dal pavimento e comunque posizionata in modo che la persona seduta sulla tazza la possa raggiungere senza dover compiere torsioni del busto.

Il lavabo, di tipo "a mensola", dovrà essere posto in opera considerando lo spazio necessario all'accostamento frontale della sedia a ruote (spazio antistante minimo di 80 cm misurati dal bordo anteriore del lavabo con piano superiore del lavabo ad un'altezza di 80 cm dal pavimento). Le tubazioni di adduzione e di scarico non dovranno creare ingombro ulteriore sotto al lavabo. La rubinetteria avrà preferibilmente comandi a leva. Il lavabo sarà corredato di distributore di asciugamani in carta e distributore di sapone fissati alla parete in prossimità del lavabo ad un'altezza compresa tra 100 e 140 cm dal pavimento.

Lo specchio verrà posizionato sopra al lavabo ad un'altezza non superiore a cm 90 dal pavimento.

Riferimenti alla normativa nazionale

D.M. 236/89 art. 4.1.6 - 5.5 - 8.1.6

D.P.R. 503/96 art. 8

UNI/CEI EN 17210:2021 punto 5.3.9), 12.1), 12.2), 12.3), 12.4)

Note integrative:

Materiale suggerito:

Criticità

bagno accessibile: assenza

Foto del rilievo



Esempio

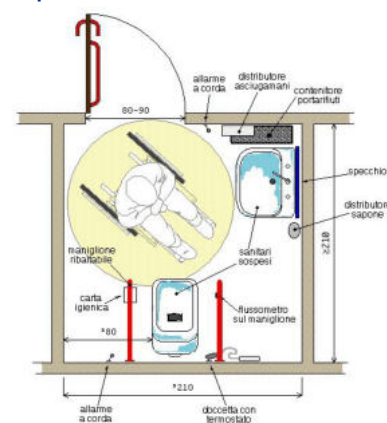

DIMENSIONI E COSTI DELL'INTERVENTO	Oggetti	1
	Superficie rampe mq.	
	Area mq.	
	Lunghezza ml.	
Costo dell'intervento		€ 8.500

Data del sopralluogo: 24/05/2024

N. Intervento

01 PALAZZO DEL COMUNE

31

Descrizione prestazionale dell'intervento

Realizzazione di fascia a pavimento di facile percezione tattile e visiva, atta a segnalare l'inizio e la fine di una rampa scala a persone non vedenti e ipovedenti. La fascia tattilo-plantare dovrà essere collocata 20 cm. prima dell'inizio rampa e a 20 cm. dopo fine rampa. La segnaletica dovrà avere una profondità di cm. 60 ed una larghezza pari alla rampa di scale.

Al fine di rafforzare per ragioni di sicurezza e di orientamento l'andamento della o delle rampe di scale, si suggerisce all'inizio e al termine di ogni rampa di inserire una segnaletica tattile sul corrimano.

Criticità

Segnaletica a pavimento: assenza

Foto del rilievo



Esempio

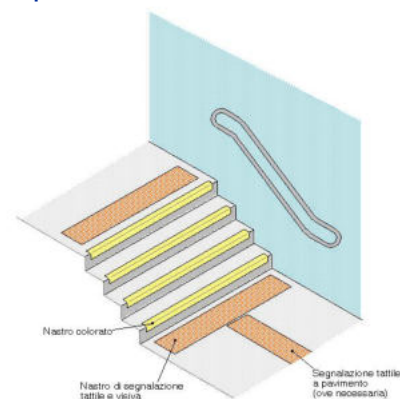

Riferimenti alla normativa nazionale

Legge 118/1971 art. 27
 Legge 41/1986 art. 32
 Legge 104/1992 art. 24
 D.M. 236/89 art. 4.1.10 - 8.1.10
 D.P.R. 503/96 art. 7 - 13 - 17

Note integrative:

Materiale suggerito: **Tipo LogesVetEvolution PVC**

DIMENSIONI E COSTI DELL'INTERVENTO	Oggetti	
	Superficie rampe mq.	
	Area mq.	
	Lunghezza ml.	1,46
	Costo dell'intervento	€. 307

Data del sopralluogo: 24/05/2024

N. Intervento

01 PALAZZO DEL COMUNE

32

Descrizione prestazionale dell'intervento

Realizzazione di fascia a pavimento di facile percezione tattile e visiva, atta a segnalare l'inizio e la fine di una rampa scala a persone non vedenti e ipovedenti. La fascia tattilo-plantare dovrà essere collocata 20 cm. prima dell'inizio rampa e a 20 cm. dopo fine rampa. La segnaletica dovrà avere una profondità di cm. 60 ed una larghezza pari alla rampa di scale.

Al fine di rafforzare per ragioni di sicurezza e di orientamento l'andamento della o delle rampe di scale, si suggerisce all'inizio e al termine di ogni rampa di inserire una segnaletica tattile sul corrimano.

Criticità

Segnaletica a pavimento: assenza

Foto del rilievo



Esempio

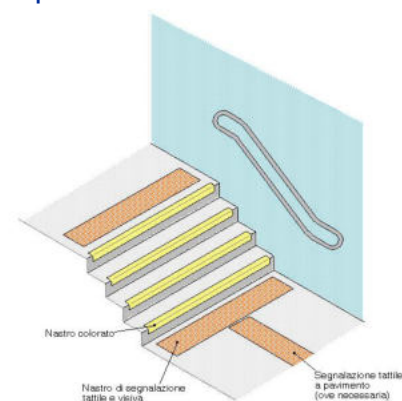

Riferimenti alla normativa nazionale

Legge 118/1971 art. 27
 Legge 41/1986 art. 32
 Legge 104/1992 art. 24
 D.M. 236/89 art. 4.1.10 - 8.1.10
 D.P.R. 503/96 art. 7 - 13 - 17

Note integrative:

Materiale suggerito: **Tipo LogesVetEvolution PVC**

DIMENSIONI E COSTI DELL'INTERVENTO	Oggetti	
	Superficie rampe mq.	
	Area mq.	
	Lunghezza ml.	2,80
	Costo dell'intervento	€. 588

Data del sopralluogo: 24/05/2024

01 PALAZZO DEL COMUNE

33

Descrizione prestazionale dell'intervento

Nuova realizzazione di rampa per il superamento del dislivello.

La rampa dovrà avere una pendenza longitudinale tale da consentirne l'agevole superamento da parte di tutti (preferibilmente inferiore al 5%), e pendenza trasversale non superiore all'1%. La pavimentazione dovrà essere antiscivolo, uniforme e compatta. La rampa dovrà avere larghezza non inferiore a cm 150. E' consentita una larghezza di cm. 90 solo se per brevi tratti.

La rampa deve essere dotata di cordoli battiruota laterali di altezza non inferiore a cm 10. Per lunghezze superiori a 10 m sarà necessario interrompere la rampa con un piano orizzontale intermedio di dimensioni non inferiori a cm 150x150.

Criticità

Assenza di rampa di collegamento fra quote diverse.

Foto del rilievo



Esempio

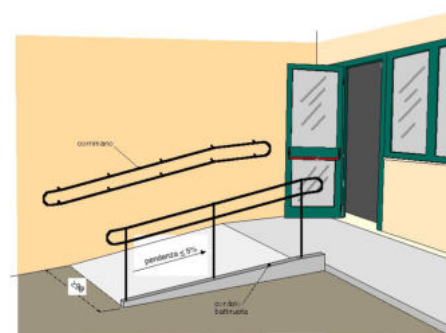

Riferimenti alla normativa nazionale

Legge 118/1971 art. 27
 Legge 41/1986 art. 32
 Legge 104/1992 art. 24
 D.M. 236/89 art. 4.1.11 - 8.0.1 - 8.1.11
 D.P.R. 503/96 art. 7 - 23

Note integrative:

Materiale suggerito: **Ceramica (gres)**

DIMENSIONI E COSTI DELL'INTERVENTO	Oggetti	
	Superficie rampe mq.	,45
	Area mq.	
	Lunghezza ml.	
Costo dell'intervento		€. 203

Data del sopralluogo: 24/05/2024

N. Intervento

01 PALAZZO DEL COMUNE

34

Descrizione prestazionale dell'intervento

Nuova realizzazione di rampa per il superamento del dislivello.

La rampa dovrà avere una pendenza longitudinale tale da consentirne l'agevole superamento da parte di tutti (preferibilmente inferiore al 5%), e pendenza trasversale non superiore all'1%. La pavimentazione dovrà essere antiscivolo, uniforme e compatta. La rampa dovrà avere larghezza non inferiore a cm 150. E' consentita una larghezza di cm. 90 solo se per brevi tratti.

La rampa deve essere dotata di cordoli battiruota laterali di altezza non inferiore a cm 10. Per lunghezze superiori a 10 m sarà necessario interrompere la rampa con un piano orizzontale intermedio di dimensioni non inferiori a cm 150x150.

Criticità

Assenza di rampa di collegamento fra quote diverse.

Foto del rilievo



Esempio

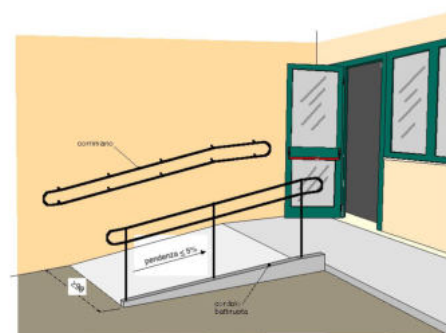

Riferimenti alla normativa nazionale

Legge 118/1971 art. 27
 Legge 41/1986 art. 32
 Legge 104/1992 art. 24
 D.M. 236/89 art. 4.1.11 - 8.0.1 - 8.1.11
 D.P.R. 503/96 art. 7 - 23

Note integrative:

Materiale suggerito: **Ceramica (gres)**

DIMENSIONI E COSTI DELL'INTERVENTO	Oggetti	
	Superficie rampe mq.	1,5
	Area mq.	
	Lunghezza ml.	
Costo dell'intervento		€. 675

Data del sopralluogo: 24/05/2024

N. Intervento

01 PALAZZO DEL COMUNE

35

Descrizione prestazionale dell'intervento

Realizzazione di fascia a pavimento di facile percezione tattile e visiva, atta a segnalare l'inizio e la fine di una rampa scala a persone non vedenti e ipovedenti. La fascia tattilo-plantare dovrà essere collocata 20 cm. prima dell'inizio rampa e a 20 cm. dopo fine rampa. La segnaletica dovrà avere una profondità di cm. 60 ed una larghezza pari alla rampa di scale.

Al fine di rafforzare per ragioni di sicurezza e di orientamento l'andamento della o delle rampe di scale, si suggerisce all'inizio e al termine di ogni rampa di inserire una segnaletica tattile sul corrimano.

Criticità

Segnaletica a pavimento: assenza

Foto del rilievo



Esempio

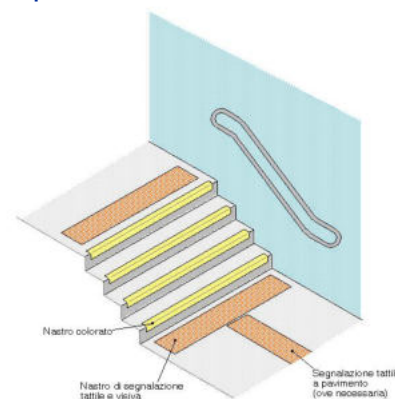

Riferimenti alla normativa nazionale

Legge 118/1971 art. 27
 Legge 41/1986 art. 32
 Legge 104/1992 art. 24
 D.M. 236/89 art. 4.1.10 - 8.1.10
 D.P.R. 503/96 art. 7 - 13 - 17

Note integrative:

Materiale suggerito: **Tipo LogesVetEvolution PVC**

DIMENSIONI E COSTI DELL'INTERVENTO	Oggetti	
	Superficie rampe mq.	
	Area mq.	
	Lunghezza ml.	1,07
	Costo dell'intervento	€. 225

Data del sopralluogo: 24/05/2024

N. Intervento

01 PALAZZO DEL COMUNE

36

Descrizione prestazionale dell'intervento

Riposizionamento dell'arredo in maniera da agevolarne l'utilizzo senza recare intralcio al passaggio delle persone in particolar modo con le carrozzine.

Criticità

Arredo interno: posizione inadeguata

Foto del rilievo

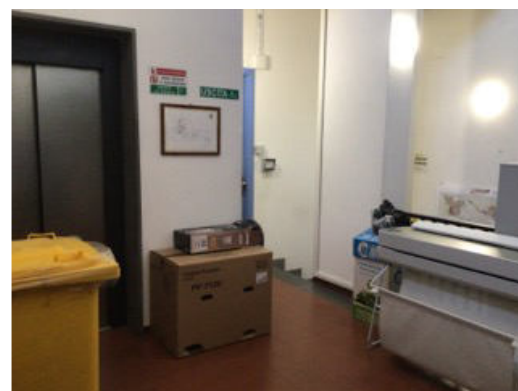

Esempio

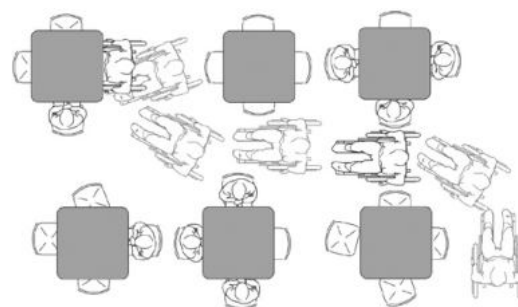

Riferimenti alla normativa nazionale

D.M. 236/89 art. 4.1.4-4.1.7-5.6-8.1.4-8.1.7
D.P.R. 503/96 art. 15 - 23
UNI/CEI EN 17210:2021 punto 5.3.8)

Note integrative:

Materiale suggerito:

DIMENSIONI E COSTI DELL'INTERVENTO	Oggetti	1
	Superficie rampe mq.	
	Area mq.	
	Lunghezza ml.	
Costo dell'intervento		€. 30

Data del sopralluogo: 24/05/2024

01 PALAZZO DEL COMUNE

37

Descrizione prestazionale dell'intervento

Realizzazione di fascia a pavimento di facile percezione tattile e visiva, atta a segnalare l'inizio e la fine di una rampa scala a persone non vedenti e ipovedenti. La fascia tattilo-plantare dovrà essere collocata 20 cm. prima dell'inizio rampa e a 20 cm. dopo fine rampa. La segnaletica dovrà avere una profondità di cm. 60 ed una larghezza pari alla rampa di scale.

Al fine di rafforzare per ragioni di sicurezza e di orientamento l'andamento della o delle rampe di scale, si suggerisce all'inizio e al termine di ogni rampa di inserire una segnaletica tattile sul corrimano.

Criticità

Segnaletica a pavimento: assenza

Foto del rilievo



Esempio

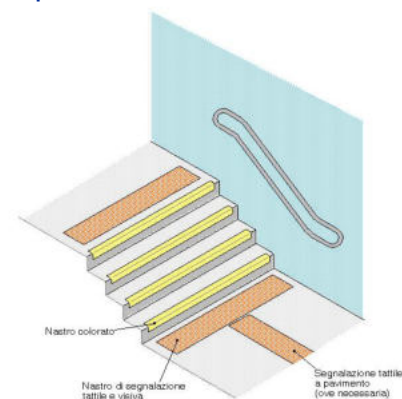

Riferimenti alla normativa nazionale

Legge 118/1971 art. 27
 Legge 41/1986 art. 32
 Legge 104/1992 art. 24
 D.M. 236/89 art. 4.1.10 - 8.1.10
 D.P.R. 503/96 art. 7 - 13 - 17

Note integrative:

Materiale suggerito: **Tipo LogesVetEvolution PVC**

DIMENSIONI E COSTI DELL'INTERVENTO	Oggetti	
	Superficie rampe mq.	
	Area mq.	
	Lunghezza ml.	1,32
	Costo dell'intervento	€. 277

Data del sopralluogo: 24/05/2024

N. Intervento

01 PALAZZO DEL COMUNE

38

Descrizione prestazionale dell'intervento

Inserimento di piattaforma servoscala previa rimozione dell'esistente.

Piattaforma di tipo curvilineo su scala interna a due rampe.

Piattaforma ribaltabile fissata alle guide mediante due carrelli scorrevoli. Alettoni di sicurezza sul lato di imbarco e sbarco, barre di protezione anti-caduta.

Guide di scorrimento in tubo di acciaio del diametro di 50 mm complete di ancoraggi e opportunamente sagomate per seguire in percorso della scala.

Caratteristiche:

Portata 225 kg

Dimensione piattaforma: 700x750 mm

Corsa m 5

Curva di percorso 180° positiva

Parcheggio basso con curva a 180°

Parcheggio alto dritto

Riferimenti alla normativa nazionale

D.M. 236 4.1.13 - 8.1.13

D.P.R. 503 Art. 15 - 23

UNI/CEI EN 17210:2021 punto 5.3.6), 10.5.3)

Note integrative:

Materiale suggerito:

Criticità

servoscala inadeguato

Foto del rilievo



Esempio



DIMENSIONI E COSTI DELL'INTERVENTO	Oggetti	1
	Superficie rampe mq.	
	Area mq.	
	Lunghezza ml.	
	Costo dell'intervento	€. 14.000

Data del sopralluogo: 24/05/2024

N. Intervento

01 PALAZZO DEL COMUNE

39

Descrizione prestazionale dell'intervento

Realizzazione di fascia a pavimento di facile percezione tattile e visiva, atta a segnalare l'inizio e la fine di una rampa scala a persone non vedenti e ipovedenti. La fascia tattilo-plantare dovrà essere collocata 20 cm. prima dell'inizio rampa e a 20 cm. dopo fine rampa. La segnaletica dovrà avere una profondità di cm. 60 ed una larghezza pari alla rampa di scale.

Al fine di rafforzare per ragioni di sicurezza e di orientamento l'andamento della o delle rampe di scale, si suggerisce all'inizio e al termine di ogni rampa di inserire una segnaletica tattile sul corrimano.

Criticità

Segnaletica a pavimento: assenza

Foto del rilievo

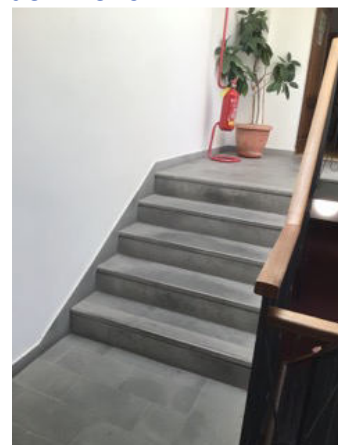

Esempio

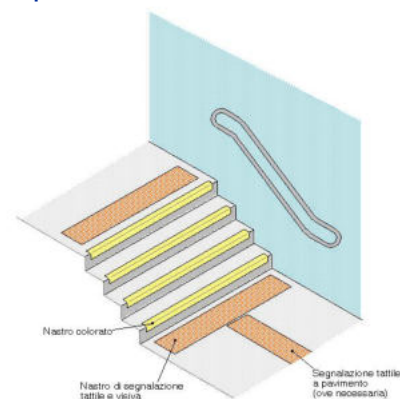

Riferimenti alla normativa nazionale

Legge 118/1971 art. 27
 Legge 41/1986 art. 32
 Legge 104/1992 art. 24
 D.M. 236/89 art. 4.1.10 - 8.1.10
 D.P.R. 503/96 art. 7 - 13 - 17

Note integrative:

Materiale suggerito: **Tipo LogesVetEvolution PVC**

DIMENSIONI E COSTI DELL'INTERVENTO	Oggetti	
	Superficie rampe mq.	
	Area mq.	
	Lunghezza ml.	1,19
	Costo dell'intervento	€. 250

Data del sopralluogo: 24/05/2024

N. Intervento

01 PALAZZO DEL COMUNE

40

Descrizione prestazionale dell'intervento

Inserimento di piattaforma servoscala previa rimozione dell'esistente.

Piattaforma di tipo curvilineo su scala interna a due rampe.

Piattaforma ribaltabile fissata alle guide mediante due carrelli scorrevoli. Alettoni di sicurezza sul lato di imbarco e sbarco, barre di protezione anti-caduta.

Guide di scorrimento in tubo di acciaio del diametro di 50 mm complete di ancoraggi e opportunamente sagomate per seguire in percorso della scala.

Caratteristiche:

Portata 225 kg

Dimensione piattaforma: 700x750 mm

Corsa m 5

Curva di percorso 180° positiva

Parcheggio basso con curva a 180°

Parcheggio alto dritto

Riferimenti alla normativa nazionale

D.M. 236 4.1.13 - 8.1.13

D.P.R. 503 Art. 15 - 23

UNI/CEI EN 17210:2021 punto 5.3.6), 10.5.3)

Note integrative:

Materiale suggerito:

Criticità

servoscala inadeguato

Foto del rilievo



Esempio



DIMENSIONI E COSTI DELL'INTERVENTO	Oggetti	1
	Superficie rampe mq.	
	Area mq.	
	Lunghezza ml.	
	Costo dell'intervento	€. 14.000

Data del sopralluogo: 24/05/2024



Comune di
Città di Castello

SERVIZIO DI PROGETTAZIONE PER LA REDAZIONE DEL PIANO DI ELIMINAZIONE DELLE
BARRIERE ARCHITETTONICHE NEGLI SPAZI CHIUSI

AMBITO EDILIZIO

PISCINA COMUNALE

via Engels

aggiornato al 23.01.2025



arch. Alessandro Bruni
arch. Piero Toseroni
collaboratore esterno:
dott. Leris Fantini



Comune di
Città di Castello

SCHEDE TECNICHE

05

PISCINA COMUNALE

N. Intervento

05 PISCINA COMUNALE

69

Descrizione prestazionale dell'intervento

Realizzazione di piccolo raccordo metallico mediante applicazione di una lamina zigrinata al fine di eliminare il vuoto tra i due piani adiacenti.

La lamina andrà ancorata sul pavimento esistente, nei quattro angoli, mediante idonei tasselli.

Criticità

Discontinuità della pavimentazione

Foto del rilievo



Esempio

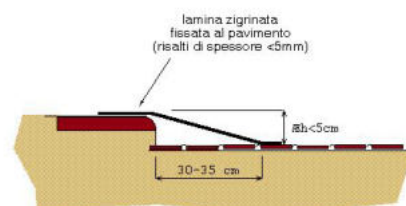

Riferimenti alla normativa nazionale

Legge 118/1971 art. 27

Legge 41/1986 art. 32

Legge 104/1992 art. 24

D.M. 236/89 art. 4.1.9 - 4.1.11 - 8.1.11

D.P.R. 503/96 art. 7 - 23

Note integrative:

Materiale suggerito: **Conglomerato cementizio**

DIMENSIONI E COSTI DELL'INTERVENTO	Oggetti	
	Superficie rampe mq.	
	Area mq.	3,6
	Lunghezza ml.	
	Costo dell'intervento	€. 450

Data del sopralluogo: 24/05/2024

N. Intervento

05 PISCINA COMUNALE

70

Descrizione prestazionale dell'intervento

Realizzazione di piccolo raccordo metallico mediante applicazione di una lamina zigrinata al fine di eliminare il vuoto tra i due piani adiacenti.

La lamina andrà ancorata sul pavimento esistente, nei quattro angoli, mediante idonei tasselli.

Criticità

Discontinuità della pavimentazione

Foto del rilievo



Esempio

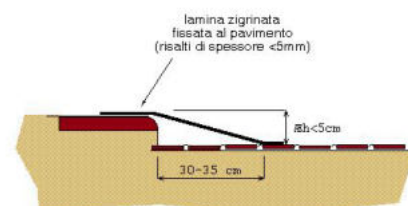

Riferimenti alla normativa nazionale

Legge 118/1971 art. 27

Legge 41/1986 art. 32

Legge 104/1992 art. 24

D.M. 236/89 art. 4.1.9 - 4.1.11 - 8.1.11

D.P.R. 503/96 art. 7 - 23

Note integrative:

Materiale suggerito: **Metallo**

DIMENSIONI E COSTI DELL'INTERVENTO	Oggetti	
	Superficie rampe mq.	
	Area mq.	3,6
	Lunghezza ml.	
Costo dell'intervento		€. 1.674

Data del sopralluogo: 24/05/2024

N. Intervento

05 PISCINA COMUNALE

71

Descrizione prestazionale dell'intervento

Inserimento di segnaletica informativa e di orientamento. I cartelli di segnalazione all'interno di un edificio saranno posti preferibilmente tutti alla medesima altezza, compresa tra cm 145 e 170 dal piano di calpestio, e saranno caratterizzati dalla stessa logica di utilizzo. Nel caso in cui il cartello sporga a bandiera, ortogonalmente al flusso pedonale, dovrà essere posto ad un'altezza non inferiore a cm 210 da terra. Tra i caratteri utilizzati (preferibilmente di dimensione non inferiore ai 25 mm e in stampatello minuscolo) e lo sfondo dovrà esserci un buon contrasto cromatico ottenuto ponendo testi scuri su fondo chiaro (nero, verde, blu su bianco; nero, rosso su giallo).

Altre indicazioni:

- utilizzare una sola tipologia di caratteri, evitando i campionari;
- non usare caratteri inconsueti (gotici, fantasy ecc);
- non usare troppe modalità di scrittura nello stesso testo;
- tenere in considerazione il corpo del carattere e il rapporto cromatico tra scritta e sfondo.

Si devono inoltre considerare:

- la luminosità dell'ambiente;
- il supporto utilizzato;
- il rapporto spaziale con altri strumenti di comunicazione;
- il posizionamento del testo all'interno dell'ambiente e in rapporto all'oggetto/i cui si riferisce.

Riferimenti alla normativa nazionale

Legge 118/1971 art. 27

Legge 41/1986 art. 32

Legge 104/1992 art. 24

D.M. 236/89 art. 4.3

D.P.R. 503/96 art. 1 - 2 - 9 - 17

Note integrative:

Materiale suggerito:

Criticità

Segnaletica informativa e di orientamento assente

Foto del rilievo



Esempio

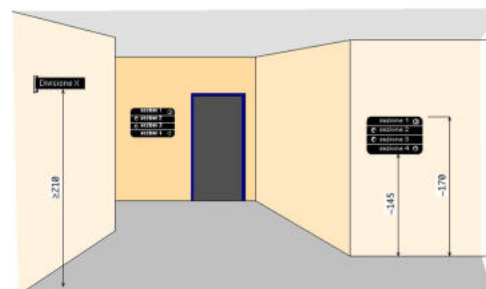

DIMENSIONI E COSTI DELL'INTERVENTO	Oggetti	1
	Superficie rampe mq.	
	Area mq.	
	Lunghezza ml.	
Costo dell'intervento		€. 130

Data del sopralluogo: 24/05/2024

N. Intervento

05 PISCINA COMUNALE

72

Descrizione prestazionale dell'intervento

Demolizione della rampa esistente e ricostruzione della stessa con pendenza longitudinale tale da consentirne l'agevole superamento da parte di tutti (preferibilmente inferiore/uguale al 5%). La pavimentazione dovrà essere antiscivolo, uniforme e compatta. La rampa dovrà avere larghezza non inferiore a cm 100 (se possibile larghezza 150 cm). Per lunghezze superiori a 10 m è necessario interrompere la rampa con un piano orizzontale intermedio di dimensioni non inferiori a cm 150x150.

Criticità

Scivolo interno all'edificio con pendenza eccessiva.

Foto del rilievo



Esempio

Nessuna immagine di supporto

Riferimenti alla normativa nazionale

Legge 118/1971 art. 27
Legge 41/1986 art. 32
Legge 104/1992 art. 24
D.M. 236/89 art. 4.1.11 - 8.1.11
D.P.R. 503/96 art. 4 - 5 - 7

Note integrative:

Materiale suggerito: **Ceramica (gres)**

DIMENSIONI E COSTI DELL'INTERVENTO	Oggetti	
	Superficie rampe mq.	10,68
	Area mq.	
	Lunghezza ml.	
Costo dell'intervento		€. 2.937

Data del sopralluogo: 24/05/2024

N. Intervento

05 PISCINA COMUNALE

73

Descrizione prestazionale dell'intervento

Inserimento di piattaforma servoscala previa rimozione dell'esistente.

Piattaforma di tipo curvilineo su scala interna a due rampe.

Piattaforma ribaltabile fissata alle guide mediante due carrelli scorrevoli. Alettoni di sicurezza sul lato di imbarco e sbarco, barre di protezione anti-caduta.

Guide di scorrimento in tubo di acciaio del diametro di 50 mm complete di ancoraggi e opportunamente sagomate per seguire in percorso della scala.

Caratteristiche:

Portata 225 kg

Dimensione piattaforma: 700x750 mm

Corsa m 5

Curva di percorso 180° positiva

Parcheggio basso con curva a 180°

Parcheggio alto dritto

Criticità

servoscala inadeguato

Foto del rilievo



Esempio



Riferimenti alla normativa nazionale

D.M. 236 4.1.13 - 8.1.13

D.P.R. 503 Art. 15 - 23

UNI/CEI EN 17210:2021 punto 5.3.6), 10.5.3)

Note integrative:

Scala di accesso agli spalti della piscina

Materiale suggerito:

DIMENSIONI E COSTI DELL'INTERVENTO	Oggetti	1
	Superficie rampe mq.	
	Area mq.	
	Lunghezza ml.	
Costo dell'intervento		€. 14.000

Data del sopralluogo: 24/05/2024

N. Intervento

05 PISCINA COMUNALE

74

Descrizione prestazionale dell'intervento

Eliminazione del dislivello attraverso la realizzazione di un raccordo della pavimentazione con l'area carrabile mediante la sovrapposizione di materiale come l'esistente.

ATTENZIONE !

Occorre fare una buona rasatura della finitura superficiale (attraverso la compattazione e la rullatura del materiale) per evitare di creare altre criticità sulla pavimentazione per le persone con difficoltà motorie. Ovvero non creare spessori e fonti di inciampo.

Criticità

Dislivello causato da gradino max 2,5 cm

Foto del rilievo



Esempio

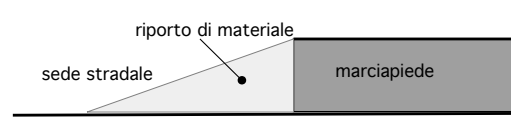

Riferimenti alla normativa nazionale

Legge 118/1971 art. 27
Legge 41/1986 art. 32
Legge 104/1992 art. 24
D.M. 236/89 art. 4.1.11 - 8.1.11
D.P.R. 503/96 art. 7

Note integrative:

Materiale suggerito: **Asfalto**

DIMENSIONI E COSTI DELL'INTERVENTO	Oggetti	
	Superficie rampe mq.	
	Area mq.	10
	Lunghezza ml.	
	Costo dell'intervento	€. 2.940

Data del sopralluogo: 24/05/2024

N. Intervento

05 PISCINA COMUNALE

75

Descrizione prestazionale dell'intervento

Inserimento di maniglione antipánico a scrocco alto e basso, con barra orizzontale accorciabile, maniglia esterna bloccabile con chiave, apertura verso l'esterno.

Criticità

Maniglione antipánico: assenza

Foto del rilievo



Esempio

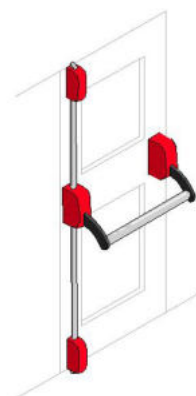

Riferimenti alla normativa nazionale

D.M. 236 art. 4.6
D.P.R. 503 art. 18
UNI/CEI EN 17210:2021 punto 5.3.6), 5.3.10), 14)

Note integrative:

Materiale suggerito:

DIMENSIONI E COSTI DELL'INTERVENTO	Oggetti	1
	Superficie rampe mq.	
	Area mq.	
	Lunghezza ml.	
Costo dell'intervento		€. 680

Data del sopralluogo: 17/09/2024

N. Intervento

05 PISCINA COMUNALE

76

Descrizione prestazionale dell'intervento

Applicazione di fascia antisdrucchiolo previa rimozione dell'esistente qualora fosse presente, atta a rendere sicura la pavimentazione delle pedate e a fornire un'opportuna segnalazione visiva del dislivello nel pavimento, creare contrasto cromatico tra alzata e pedata sui gradini di una scala.

Criticità

fascia antisdrucchiolo: inadeguata

Foto del rilievo



Esempio

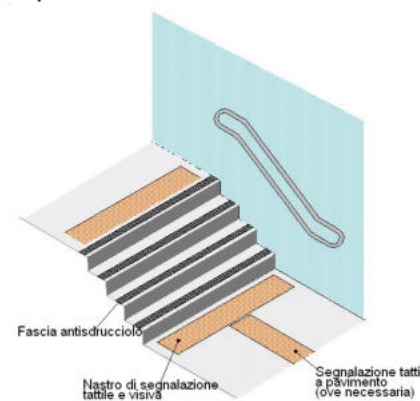

Riferimenti alla normativa nazionale

Legge 118/1971 art. 27
Legge 41/1986 art. 32
Legge 104/1992 art. 24
D.M. 236/89 art. 4.1.10 - 8.1.10
D.P.R. 503/96 art. 7

Note integrative:

Materiale suggerito:

DIMENSIONI E COSTI DELL'INTERVENTO	Oggetti	
	Superficie rampe mq.	
	Area mq.	
	Lunghezza ml.	40
	Costo dell'intervento	€. 800

Data del sopralluogo: 17/09/2024

N. Intervento

05 PISCINA COMUNALE

77

Descrizione prestazionale dell'intervento

Applicazione di nastro adesivo plastico colorato o intervento mediante verniciatura atta a segnalare un ostacolo, fornire un'opportuna segnalazione visiva di un dislivello nel pavimento, creare contrasto cromatico tra alzata e pedata sui gradini di una scala. L'angolo, oggetto dell'intervento, avrà le seguenti dimensioni: sulla pedata una profondità di cm. 5 per la larghezza della scala, sull'alzata cm. 5 per tutta la larghezza della scala.

Criticità

Banda segnalazione pericolo:
assenza

Foto del rilievo



Esempio



Riferimenti alla normativa nazionale

Legge 118/1971 art. 27
Legge 41/1986 art. 32
Legge 104/1992 art. 24
D.M. 236/89 art. 4.1.2 - 4.1.10 - 4.2.1
UNI/CEI EN 17210:2021 punto 5.3.4), 5.3.5), 5.3.11), 7.1.4)

Note integrative:

Materiale suggerito: **Vernice**

DIMENSIONI E COSTI DELL'INTERVENTO	Oggetti	
	Superficie rampe mq.	
	Area mq.	
	Lunghezza ml.	40
Costo dell'intervento		€. 720

Data del sopralluogo: 17/09/2024

N. Intervento

05 PISCINA COMUNALE

78

Descrizione prestazionale dell'intervento

Adeguamento dell'arredo esistente riposizionando i mobili in modo da non costituire ostacolo o intralcio al passaggio delle persone. In particolar modo, l'intralcio è provocato da un mobile dalla forma spigolosa, collocato su un percorso molto frequentato dalle persone.

Lo spazio minimo richiesto è proporzionale all'intensità del traffico pedonale e comunque non deve essere inferiore a cm. 150 di larghezza utile.

Criticità

Arredi mal posizionati

Foto del rilievo

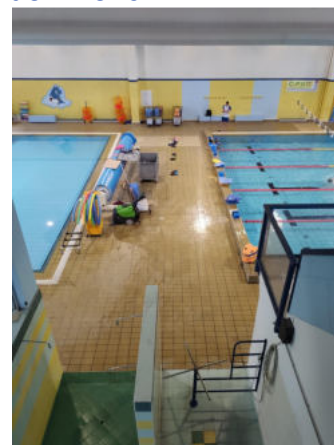

Esempio

Riferimenti alla normativa nazionale

D.M. 236/89 art. 4.1.7 - 8.1.4
D.P.R. 503/96 art. 15
UNI/CEI EN 17210:2021 punto 5.3.8)

Note integrative:

Materiale suggerito:

DIMENSIONI E COSTI DELL'INTERVENTO	Oggetti	1
	Superficie rampe mq.	
	Area mq.	
	Lunghezza ml.	
Costo dell'intervento		€. 60

Data del sopralluogo: 17/09/2024

N. Intervento

05 PISCINA COMUNALE

81

Descrizione prestazionale dell'intervento

Realizzazione di piccolo raccordo metallico mediante applicazione di una lamina zigrinata al fine di eliminare il vuoto tra i due piani adiacenti.

La lamina andrà ancorata sul pavimento esistente, nei quattro angoli, mediante idonei tasselli.

Criticità

Discontinuità della pavimentazione

Foto del rilievo

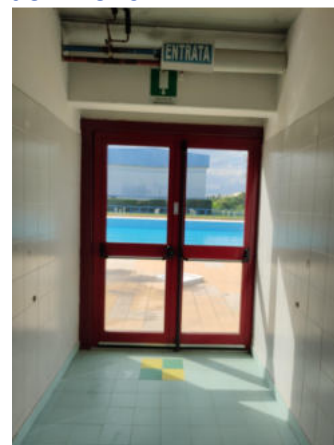

Esempio

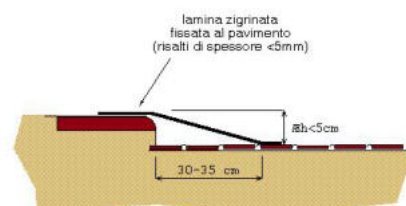

Riferimenti alla normativa nazionale

Legge 118/1971 art. 27

Legge 41/1986 art. 32

Legge 104/1992 art. 24

D.M. 236/89 art. 4.1.9 - 4.1.11 - 8.1.11

D.P.R. 503/96 art. 7 - 23

Note integrative:

Materiale suggerito: **Ceramica (gres)**

DIMENSIONI E COSTI DELL'INTERVENTO	Oggetti	
	Superficie rampe mq.	
	Area mq.	30
	Lunghezza ml.	
Costo dell'intervento		€. 5.250

Data del sopralluogo: 17/09/2024

N. Intervento

05 PISCINA COMUNALE

82

Descrizione prestazionale dell'intervento

Realizzazione di piccolo raccordo metallico mediante applicazione di una lamina zigrinata al fine di eliminare il vuoto tra i due piani adiacenti.

La lamina andrà ancorata sul pavimento esistente, nei quattro angoli, mediante idonei tasselli.

Criticità

Discontinuità della pavimentazione

Foto del rilievo



Esempio

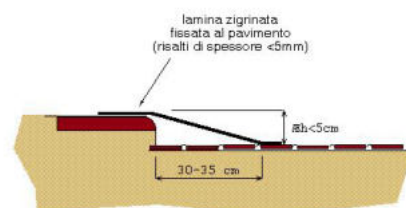

Riferimenti alla normativa nazionale

Legge 118/1971 art. 27

Legge 41/1986 art. 32

Legge 104/1992 art. 24

D.M. 236/89 art. 4.1.9 - 4.1.11 - 8.1.11

D.P.R. 503/96 art. 7 - 23

Note integrative:

Materiale suggerito: **Ceramica (gres)**

DIMENSIONI E COSTI DELL'INTERVENTO	Oggetti	
	Superficie rampe mq.	
	Area mq.	30
	Lunghezza ml.	
	Costo dell'intervento	€. 5.250

Data del sopralluogo: 17/09/2024

N. Intervento

05 PISCINA COMUNALE

84

Descrizione prestazionale dell'intervento

Inserimento di segnalazione tattile costituita da fascia di larghezza 60 cm trattata a righe parallele con funzione di orientamento o intercettazione di un servizio pubblico.

Criticità

Assenza di segnalazione tattilo-plantare come linea guida all'orientamento delle persone non vedenti all'interno dell'edificio

Foto del rilievo



Esempio

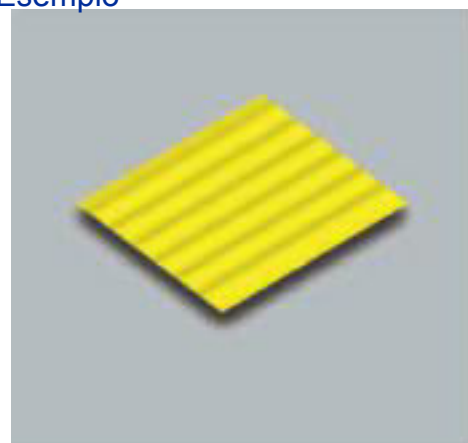

Riferimenti alla normativa nazionale

Legge 118/1971 art. 27
Legge 41/1986 art. 32
Legge 104/1992 art. 24
D.M. 236/89 art. 4.2.1 - 4.3
D.P.R. 503/96 art. 1 - 4 - 5 - 9 - 17

Note integrative:

Materiale suggerito: **Tipo LogesVetEvolution**

DIMENSIONI E COSTI DELL'INTERVENTO	Oggetti	
	Superficie rampe mq.	
	Area mq.	
	Lunghezza ml.	100
Costo dell'intervento		€. 18.000

Data del sopralluogo: 17/09/2024

N. Intervento

05 PISCINA COMUNALE

85

Descrizione prestazionale dell'intervento

Inserimento di segnalazione tattile costituita da fascia di larghezza 60 cm trattata a righe parallele con funzione di orientamento o intercettazione di un servizio pubblico.

Criticità

Assenza di segnalazione tattilo-plantare come linea guida all'orientamento delle persone non vedenti all'interno dell'edificio

Foto del rilievo



Esempio

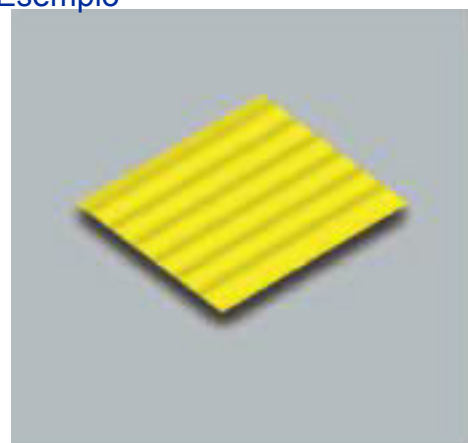

Riferimenti alla normativa nazionale

Legge 118/1971 art. 27
 Legge 41/1986 art. 32
 Legge 104/1992 art. 24
 D.M. 236/89 art. 4.2.1 - 4.3
 D.P.R. 503/96 art. 1 - 4 - 5 - 9 - 17

Note integrative:

Materiale suggerito: **Tipo LogesVetEvolution PVC**

DIMENSIONI E COSTI DELL'INTERVENTO	Oggetti	
	Superficie rampe mq.	
	Area mq.	
	Lunghezza ml.	2
Costo dell'intervento		€. 420

Data del sopralluogo: 17/09/2024

N. Intervento

05 PISCINA COMUNALE

86

Descrizione prestazionale dell'intervento

Inserimento di segnalazione tattile costituita da fascia di larghezza 60 cm trattata a righe parallele con funzione di orientamento o intercettazione di un servizio pubblico.

Criticità

Assenza di segnalazione tattilo-plantare come linea guida all'orientamento delle persone non vedenti all'interno dell'edificio

Foto del rilievo



Esempio

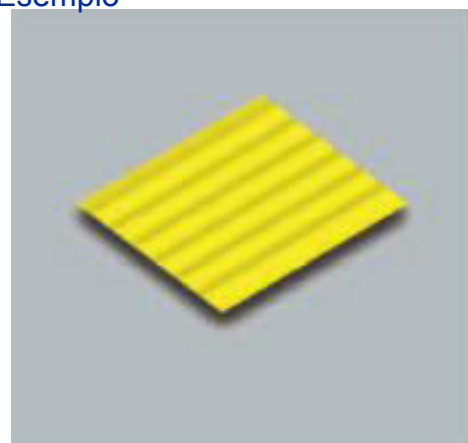

Riferimenti alla normativa nazionale

Legge 118/1971 art. 27
Legge 41/1986 art. 32
Legge 104/1992 art. 24
D.M. 236/89 art. 4.2.1 - 4.3
D.P.R. 503/96 art. 1 - 4 - 5 - 9 - 17

Note integrative:

Materiale suggerito: **Tipo LogesVetEvolution PVC**

DIMENSIONI E COSTI DELL'INTERVENTO	Oggetti	
	Superficie rampe mq.	
	Area mq.	
	Lunghezza ml.	2
Costo dell'intervento		€. 420

Data del sopralluogo: 17/09/2024

N. Intervento

05 PISCINA COMUNALE

87

Descrizione prestazionale dell'intervento

Rimozione serramento esistente, demolizione e ricostruzione del vano porta al fine di posare un serramento con luce netta adeguata alla sua ubicazione (luce netta minima porte d'ingresso cm 90; luce netta minima porte interne cm 80)

Criticità

Foro porta **inadeguato** (inferiore 80/75 cm)

Foto del rilievo



Esempio



Riferimenti alla normativa nazionale

Legge 118/1971 art. 27
 Legge 41/1986 art. 32
 Legge 104/1992 art. 24
 D.M. 236/89 art. 4.1.1 - 8.1.1
 D.P.R. 503/96 art. 15 - 23

Note integrative:

Materiale suggerito: **Pvc**

DIMENSIONI E COSTI DELL'INTERVENTO	Oggetti	
	Superficie rampe mq.	
	Area mq.	1,98
	Lunghezza ml.	
	Costo dell'intervento	€. 727

Data del sopralluogo: 17/09/2024

N. Intervento

05 PISCINA COMUNALE

89

Descrizione prestazionale dell'intervento

Riposizionamento dello specchio esistente ad un'altezza non superiore a cm 90 dal pavimento.

Criticità

Specchio in posizione inadeguata

Foto del rilievo

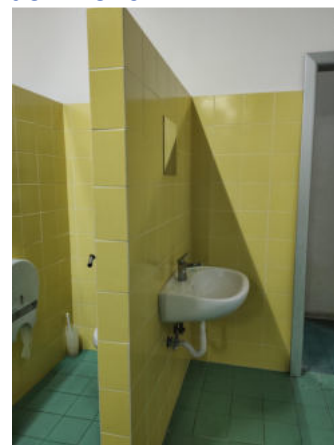

Esempio



Riferimenti alla normativa nazionale

Legge 118/1971 art. 27
Legge 41/1986 art. 32
Legge 104/1992 art. 24
D.M. 236/89 art. 4.1.6 - 5.5 - 8.1.6
D.P.R. 503/96 art. 8

Note integrative:

Materiale suggerito:

DIMENSIONI E COSTI DELL'INTERVENTO	Oggetti	1
	Superficie rampe mq.	
	Area mq.	
	Lunghezza ml.	
Costo dell'intervento		€. 60

Data del sopralluogo: 17/09/2024

N. Intervento

05 PISCINA COMUNALE

90

Descrizione prestazionale dell'intervento

Riposizionamento dello specchio esistente ad un'altezza non superiore a cm 90 dal pavimento.

Criticità

Specchio in posizione inadeguata

Foto del rilievo



Esempio



Riferimenti alla normativa nazionale

Legge 118/1971 art. 27
Legge 41/1986 art. 32
Legge 104/1992 art. 24
D.M. 236/89 art. 4.1.6 - 5.5 - 8.1.6
D.P.R. 503/96 art. 8

Note integrative:

Materiale suggerito:

DIMENSIONI E COSTI DELL'INTERVENTO	Oggetti	1
	Superficie rampe mq.	
	Area mq.	
	Lunghezza ml.	
Costo dell'intervento		€. 60

Data del sopralluogo: 17/09/2024

N. Intervento

05 PISCINA COMUNALE

91

Descrizione prestazionale dell'intervento

Inserimento di segnalazione tattile costituita da fascia di larghezza 60 cm trattata a righe parallele con funzione di orientamento o intercettazione di un servizio pubblico.

Criticità

Assenza di segnalazione tattilo-plantare come linea guida all'orientamento delle persone non vedenti all'interno dell'edificio

Foto del rilievo



Esempio



Riferimenti alla normativa nazionale

Legge 118/1971 art. 27
Legge 41/1986 art. 32
Legge 104/1992 art. 24
D.M. 236/89 art. 4.2.1 - 4.3
D.P.R. 503/96 art. 1 - 4 - 5 - 9 - 17

Note integrative:

Materiale suggerito: **Tipo LogesVetEvolution PVC**

DIMENSIONI E COSTI DELL'INTERVENTO	Oggetti	
	Superficie rampe mq.	
	Area mq.	
	Lunghezza ml.	10
	Costo dell'intervento	€. 2.100

Data del sopralluogo: 17/09/2024

N. Intervento

05 PISCINA COMUNALE

92

Descrizione prestazionale dell'intervento

Inserimento di specchio, da fissare alla parete ad un'altezza non superiore a cm 90 dal pavimento.

Criticità

Specchio: assenza

Foto del rilievo



Esempio



Riferimenti alla normativa nazionale

D.M. 236/89 art. 4.1.6 - 5.5 - 8.1.6

D.P.R. 503/96 art. 8

UNI/CEI EN 17210:2021 punto 5.3.9), 12.1), 12.2), 12.3), 12.4)

Note integrative:

Materiale suggerito:

DIMENSIONI E COSTI DELL'INTERVENTO	Oggetti	1
	Superficie rampe mq.	
	Area mq.	
	Lunghezza ml.	
Costo dell'intervento		€. 200

Data del sopralluogo: 17/09/2024

N. Intervento

05 PISCINA COMUNALE

93

Descrizione prestazionale dell'intervento

Sostituzione della rubinetteria esistente con modello con comandi a leva facilmente riconoscibili oppure ad erogazione automatica. Si sconsiglia l'utilizzo di leve troppo lunghe ed affusolate che possono risultare pericolose nel momento in cui una persona avvicina il viso al lavabo.

Una eventuale doccetta estraibile, dovrà avere dimensioni contenute, proporzionate alla forma del lavabo.

Criticità

Rubinetteria inadeguata

Foto del rilievo



Esempio

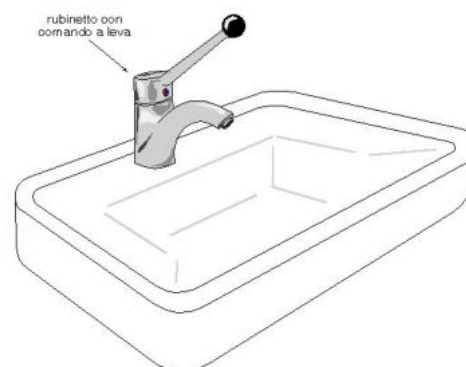

Riferimenti alla normativa nazionale

Legge 118/1971 art. 27
Legge 41/1986 art. 32
Legge 104/1992 art. 24
D.M. 236/89 art. 4.1.6 - 5.5 - 8.1.6
D.P.R. 503/96 art. 8

Note integrative:

Materiale suggerito:

DIMENSIONI E COSTI DELL'INTERVENTO	Oggetti	1
	Superficie rampe mq.	
	Area mq.	
	Lunghezza ml.	
Costo dell'intervento		€. 150

Data del sopralluogo: 17/09/2024

N. Intervento

05 PISCINA COMUNALE

94

Descrizione prestazionale dell'intervento

Riposizionare il saliscendi e il miscelatore di comando in modo tale che sia facilmente usabile da una persona seduta. I comandi devono essere posti sulla parete laterale rispetto alla seduta.

I comandi saranno collocati ad un'altezza di cm. 100/120 da terra, Il saliscendi partirà da un'altezza non superiore a cm. 140 da terra.

Criticità

Doccia con accessori mal posizionati.

Foto del rilievo

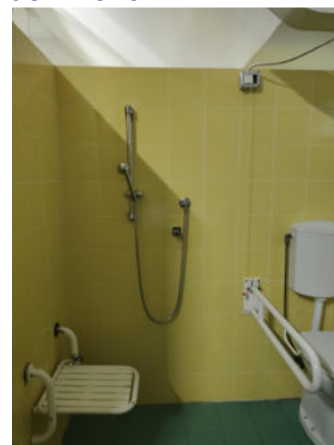

Esempio

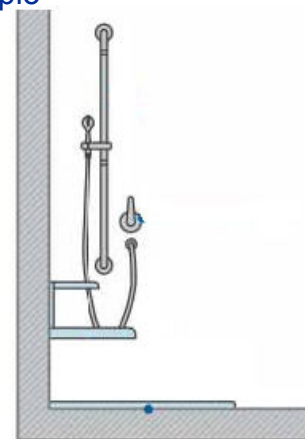

Riferimenti alla normativa nazionale

Legge 118/1971 art. 27
Legge 41/1986 art. 32
Legge 104/1992 art. 24
D.M. 236/89 art. 4.1.6 - 5.5 - 8.1.6
D.P.R. 503/96 art. 8

Note integrative:

Materiale suggerito:

DIMENSIONI E COSTI DELL'INTERVENTO	Oggetti	1
	Superficie rampe mq.	
	Area mq.	
	Lunghezza ml.	
Costo dell'intervento		€. 250

Data del sopralluogo: 17/09/2024

N. Intervento

05 PISCINA COMUNALE

95

Descrizione prestazionale dell'intervento

Inserimento di una mensola porta oggetti e di supporto appendiabiti. L'oggetto va fissato a muro, deve essere realizzato con materiale antitrauma, privo di elementi appuntiti o pericolosi all'urto.

L'altezza suggerita è di cm 90 per la mensola e cm. 140 massimo da terra per l'appendiabiti.

Criticità

Mensola/appendiabiti: assenza

Foto del rilievo



Esempio



Riferimenti alla normativa nazionale

Note integrative:

Materiale suggerito:

DIMENSIONI E COSTI DELL'INTERVENTO	Oggetti	1
	Superficie rampe mq.	
	Area mq.	
	Lunghezza ml.	
Costo dell'intervento		€. 80

Data del sopralluogo: 17/09/2024

N. Intervento

05 PISCINA COMUNALE

96

Descrizione prestazionale dell'intervento

Inserimento di segnalazione tattile costituita da fascia di larghezza 60 cm trattata a righe parallele con funzione di orientamento o intercettazione di un servizio pubblico.

Criticità

Assenza di segnalazione tattilo-plantare come linea guida all'orientamento delle persone non vedenti all'interno dell'edificio

Foto del rilievo

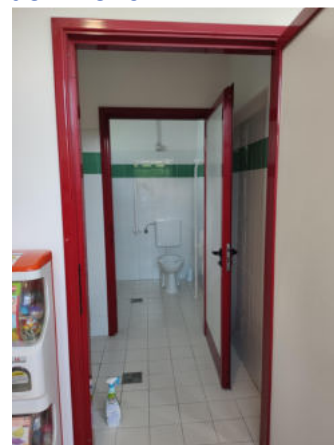

Esempio

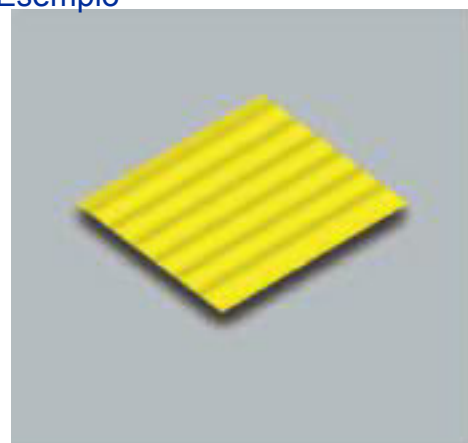

Riferimenti alla normativa nazionale

Legge 118/1971 art. 27
Legge 41/1986 art. 32
Legge 104/1992 art. 24
D.M. 236/89 art. 4.2.1 - 4.3
D.P.R. 503/96 art. 1 - 4 - 5 - 9 - 17

Note integrative:

Materiale suggerito: **Tipo LogesVetEvolution PVC**

DIMENSIONI E COSTI DELL'INTERVENTO	Oggetti	
	Superficie rampe mq.	
	Area mq.	
	Lunghezza ml.	10
Costo dell'intervento		€. 2.100

Data del sopralluogo: 17/09/2024

N. Intervento

05 PISCINA COMUNALE

97

Descrizione prestazionale dell'intervento

Inserimento di una mensola porta oggetti e di supporto appendiabiti. L'oggetto va fissato a muro, deve essere realizzato con materiale antitrauma, privo di elementi appuntiti o pericolosi all'urto.

L'altezza suggerita è di cm 90 per la mensola e cm. 140 massimo da terra per l'appendiabiti.

Criticità

Mensola/appendiabiti: assenza

Foto del rilievo

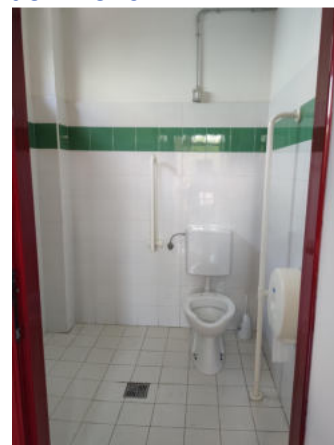

Esempio



Riferimenti alla normativa nazionale

Note integrative:

Materiale suggerito:

DIMENSIONI E COSTI DELL'INTERVENTO	Oggetti	1
	Superficie rampe mq.	
	Area mq.	
	Lunghezza ml.	
Costo dell'intervento		€. 80

Data del sopralluogo: 17/09/2024

N. Intervento

05 PISCINA COMUNALE

98

Descrizione prestazionale dell'intervento

Sostituire il sanitario con un modello in cui non sia presente lo sgolo anteriore.
In tal caso si dovrà procedere con la scelta di un sanitario standard dotato di copri-water apposito con apertura frontale.
Oppure orientarsi su un prodotto già previsto di ugelli regolabili, posti all'interno del vaso o, utilizzare un copri-water dotato di ugelli per l'erogazione dell'acqua regolabili e dotato di comando miscelatore.

Criticità

Sanitario di forma non idonea

Foto del rilievo

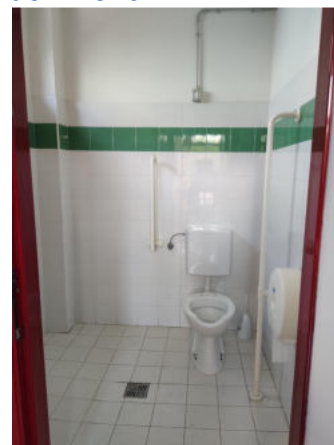

Esempio



Riferimenti alla normativa nazionale

Legge 118/1971 art. 27
Legge 41/1986 art. 32
Legge 104/1992 art. 24
UNI/CEI EN 17210:2021 punto 5.3.9)

Note integrative:

Materiale suggerito:

DIMENSIONI E COSTI DELL'INTERVENTO	Oggetti	1
	Superficie rampe mq.	
	Area mq.	
	Lunghezza ml.	
Costo dell'intervento		€. 386

Data del sopralluogo: 17/09/2024

N. Intervento

05 PISCINA COMUNALE

99

Descrizione prestazionale dell'intervento

Sostituire il sanitario con un modello in cui non sia presente lo sgolo anteriore.
In tal caso si dovrà procedere con la scelta di un sanitario standard dotato di copri-water apposito con apertura frontale.
Oppure orientarsi su un prodotto già previsto di ugelli regolabili, posti all'interno del vaso o, utilizzare un copri-water dotato di ugelli per l'erogazione dell'acqua regolabili e dotato di comando miscelatore.

Criticità

Sanitario di forma non idonea

Foto del rilievo



Esempio



Riferimenti alla normativa nazionale

Legge 118/1971 art. 27
Legge 41/1986 art. 32
Legge 104/1992 art. 24
UNI/CEI EN 17210:2021 punto 5.3.9)

Note integrative:

Materiale suggerito:

DIMENSIONI E COSTI DELL'INTERVENTO	Oggetti	1
	Superficie rampe mq.	
	Area mq.	
	Lunghezza ml.	
Costo dell'intervento		€. 386

Data del sopralluogo: 17/09/2024

05 PISCINA COMUNALE

N. Intervento

100

Descrizione prestazionale dell'intervento

Riposizionamento dello specchio esistente ad un'altezza non superiore a cm 90 dal pavimento.

Criticità

Specchio in posizione inadeguata

Foto del rilievo



Esempio



Riferimenti alla normativa nazionale

Legge 118/1971 art. 27
Legge 41/1986 art. 32
Legge 104/1992 art. 24
D.M. 236/89 art. 4.1.6 - 5.5 - 8.1.6
D.P.R. 503/96 art. 8

Note integrative:

Materiale suggerito:

DIMENSIONI E COSTI DELL'INTERVENTO	Oggetti	1
	Superficie rampe mq.	
	Area mq.	
	Lunghezza ml.	
Costo dell'intervento		€. 60

Data del sopralluogo: 17/09/2024



Comune di
Città di Castello

SERVIZIO DI PROGETTAZIONE PER LA REDAZIONE DEL PIANO DI ELIMINAZIONE DELLE
BARRIERE ARCHITETTONICHE NEGLI SPAZI CHIUSI

AMBITO EDILIZIO

SEDE TENNIS

via Engels

aggiornato al 23.01.2025



arch. Alessandro Bruni
arch. Piero Toseroni
collaboratore esterno:
dott. Leris Fantini



Comune di
Città di Castello

SCHEDE TECNICHE

08

SEDE TENNIS

N. Intervento

08

SEDE TENNIS

41

Descrizione prestazionale dell'intervento

Rendere le didascalie fruibili alle persone non vedenti alternando la descrizione alfanumerica a quella in rilievo e quella in Braille.

Per quel che concerne l'accessibilità dei contenuti, la segnaletica interna, secondo le linee guida ministeriali, dovrebbe:

- offrire informazioni raggruppate e ordinate alfabeticamente per piano;
- evitare di inserire troppi messaggi su un unico segnale;
- utilizzare numeri e pittogrammi, che sono più riconoscibili delle parole e non necessitano di traduzione. In tal senso si possono utilizzare i simboli Arasaac, i simboli che aiutano le persone che presentano gravi difficoltà di comunicazione, a causa di fattori diversi (autismo, disabilità intellettuale, mancanza di lingua, anziani, ecc.). per esprimere le loro idee, voglie, bisogni o desideri.
- utilizzare un linguaggio chiaro e conciso;
- usare la punteggiatura solo se indispensabile;
- evitare le abbreviazioni.

Valutare l'opportunità di utilizzare modalità di comunicazione con QR-Code.

Alcuni aspetti della comunicazione semplificata

"Semplificare" troppo spesso è inteso come sinonimo di "impoverire" ma indica, al contrario, "un'operazione colta, raffinata, volta a sottrarre complicazione e ad aggiungere senso".

Attuare un processo di semplificazione significa affrontare principalmente due ordini di problemi:

- la leggibilità dei testi, intesa come loro presentazione fisica e relativi interventi grafici (caratteri, supporti, posizione);
- l'accessibilità dei testi, intesa come comprensibilità del contenuto espresso e relativi interventi redazionali (sulle parole, sulle frasi, sull'organizzazione delle informazioni).

La leggibilità di un testo è collegata al modo in cui il testo è organizzato e strutturato all'interno di una cornice spaziale.

Riferimenti alla normativa nazionale

D.P.R. 503 art. 2
UNI/CEI EN 17210:2021 punto 6.4.4)

Note integrative:

Materiale suggerito: **Metallo**

Criticità

Didascalie non fruibili

Foto del rilievo



Esempio

DIMENSIONI E COSTI DELL'INTERVENTO	Oggetti	1
	Superficie rampe mq.	
	Area mq.	
	Lunghezza ml.	
Costo dell'intervento		€. 180

Data del sopralluogo: 24/05/2024

N. Intervento

08

SEDE TENNIS

42

Descrizione prestazionale dell'intervento

Incremento dell'illuminazione per consentire una migliore fruizione dell'ambiente. La fonte luminosa dovrà essere posizionata in modo da non creare fenomeni di abbagliamento o forti ombre e riflessi che possano indurre, soprattutto le persone ipovedenti, a commettere errori nei movimenti e nella percezione degli ostacoli. Per ambienti in cui si svolga un'attività "a scrivania" si consiglia un'illuminazione pari a 500 lux misurata al piano di lavoro; nelle mense serviranno 150 lux misurati al tavolo; per corridoi, scale, sale di attesa, ingressi basteranno 100/150 lux a pavimento; negli ambienti sportivi saranno necessari dai 300 ai 700 lux (sempre misurati a pavimento). In ambienti con docce, spogliatoi e servizi igienici occorreranno 150 lux misurati a pavimento.

Criticità

illuminazione: insufficiente

Foto del rilievo



Esempio

Nessuna immagine di supporto

Riferimenti alla normativa nazionale

UNI/CEI EN 17210:2021 punto 5.3.5), 5.3.8), 5.3.10), 7.1.14), 15.1)

Note integrative:

Materiale suggerito:

DIMENSIONI E COSTI DELL'INTERVENTO	Oggetti	1
	Superficie rampe mq.	
	Area mq.	
	Lunghezza ml.	
Costo dell'intervento		€. 150

Data del sopralluogo: 24/05/2024

08

SEDE TENNIS

43

Descrizione prestazionale dell'intervento

Rendere le didascalie fruibili alle persone non vedenti alternando la descrizione alfanumerica a quella in rilievo e quella in Braille.

Per quel che concerne l'accessibilità dei contenuti, la segnaletica interna, secondo le linee guida ministeriali, dovrebbe:

- offrire informazioni raggruppate e ordinate alfabeticamente per piano;
- evitare di inserire troppi messaggi su un unico segnale;
- utilizzare numeri e pittogrammi, che sono più riconoscibili delle parole e non necessitano di traduzione. In tal senso si possono utilizzare i simboli Arasaac, i simboli che aiutano le persone che presentano gravi difficoltà di comunicazione, a causa di fattori diversi (autismo, disabilità intellettuale, mancanza di lingua, anziani, ecc.). per esprimere le loro idee, voglie, bisogni o desideri.
- utilizzare un linguaggio chiaro e conciso;
- usare la punteggiatura solo se indispensabile;
- evitare le abbreviazioni.

Valutare l'opportunità di utilizzare modalità di comunicazione con QR-Code.

Alcuni aspetti della comunicazione semplificata

"Semplificare" troppo spesso è inteso come sinonimo di "impoverire" ma indica, al contrario, "un'operazione colta, raffinata, volta a sottrarre complicazione e ad aggiungere senso".

Attuare un processo di semplificazione significa affrontare principalmente due ordini di problemi:

- la leggibilità dei testi, intesa come loro presentazione fisica e relativi interventi grafici (caratteri, supporti, posizione);
- l'accessibilità dei testi, intesa come comprensibilità del contenuto espresso e relativi interventi redazionali (sulle parole, sulle frasi, sull'organizzazione delle informazioni).

La leggibilità di un testo è collegata al modo in cui il testo è organizzato e strutturato all'interno di una cornice spaziale.

Riferimenti alla normativa nazionale

D.P.R. 503 art. 2
UNI/CEI EN 17210:2021 punto 6.4.4)

Note integrative:

Materiale suggerito: **Metallo**

Criticità

Didascalie non fruibili

Foto del rilievo



Esempio

DIMENSIONI E COSTI DELL'INTERVENTO	Oggetti	1
	Superficie rampe mq.	
	Area mq.	
	Lunghezza ml.	
Costo dell'intervento		€. 180

Data del sopralluogo: 24/05/2024

Descrizione prestazionale dell'intervento

Realizzazione ex novo di un servizio igienico a norma del D.M. 236/89.
 Il locale igienico dovrà essere attrezzato con: tazza wc e accessori annessi, lavabo, specchio, corrimani, maniglioni, doccia a pavimento, ecc.
 Lo spazio libero necessario all'accostamento e al trasferimento laterale dalla sedia a ruote alla tazza wc dovrà essere di minimo 100 cm misurati dall'asse del sanitario. Si dovrà garantire: da un lato lo spazio adeguato per l'avvicinamento e la rotazione di una sedia a ruote, dall'altro una distanza tale da consentire a chi usa il wc un agevole appiglio ai corrimani posti sulla parete laterale (l'asse della tazza dovrà distare 40 cm dalla parete laterale o dal corrimano o maniglione di appoggio). La distanza fra il bordo anteriore della tazza e la parete posteriore dovrà essere di 75-80 cm. Il maniglione a lato della tazza sarà posizionato ad un'altezza di cm 80 dal piano di calpestio.
 L'altezza del piano superiore della tazza, preferibilmente sospesa, dovrà essere di 40-45 cm dal pavimento. Il wc sarà corredato di tutti gli accessori necessari posti in modo da renderne l'uso agevole ed immediato anche rimanendo seduti sulla tazza. Il campanello di allarme, a corda, avrà il terminale posizionato ad un'altezza compresa tra cm 60 e cm 120 dal pavimento. Il pulsante di scarico sarà a fianco della tazza ad altezza di cm 60-70 dal pavimento, si azionerà con una lieve pressione ed avrà dimensioni e colorazione adeguate a consentirne un facile utilizzo. Nelle vicinanze, e comunque alla stessa altezza sarà posto il porta carta igienica. Il miscelatore termostatico completo di flessibile e doccetta a pulsante con funzione di bidet avrà erogazione dell'acqua a temperatura controllata automaticamente e la doccetta sarà fissata a muro ad un'altezza compresa tra cm 50 e cm 70 dal pavimento e comunque posizionata in modo che la persona seduta sulla tazza la possa raggiungere senza dover compiere torsioni del busto.
 Il lavabo, di tipo "a mensola", dovrà essere posto in opera considerando lo spazio necessario all'accostamento frontale della sedia a ruote (spazio antistante minimo di 80 cm misurati dal bordo anteriore del lavabo con piano superiore del lavabo ad un'altezza di 80 cm dal pavimento). Le tubazioni di adduzione e di scarico non dovranno creare ingombro ulteriore sotto al lavabo. La rubinetteria avrà preferibilmente comandi a leva. Il lavabo sarà corredato di distributore di asciugamani in carta e distributore di sapone fissati alla parete in prossimità del lavabo ad un'altezza compresa tra 100 e 140 cm dal pavimento.
 Lo specchio verrà posizionato sopra al lavabo ad un'altezza non superiore a cm 90 dal pavimento.
 La zona doccia non dovrà presentare alcun gradino ma solo una leggera pendenza (mai superiore al 3% e sempre verso il punto di scarico). Dovrà essere corredata da sedile ribaltabile, corrimano lungo le pareti, maniglione ribaltabile in caso di assenza di parete laterale, rubinetto a leva con miscelatore meccanico (o termostatico), doccia a telefono regolabile in altezza. La pavimentazione dovrà essere antiscivolo. Il sedile per la doccia, completo di braccioli ribaltabili e piedi per appoggio a pavimento, verrà fissato a parete con apposite guide e avrà una seduta di dimensioni non inferiori a 40x40 cm posta a un'altezza compresa tra 45 e 50 cm dal pavimento.

Riferimenti alla normativa nazionale

- D.M. 236/89 art. 4.1.6 - 5.5 - 8.1.6
- D.P.R. 503/96 art. 8
- UNI/CEI EN 17210:2021 punto 5.3.9), 12.1), 12.2), 12.3), 12.4)

Note integrative:

Materiale suggerito:

Criticità

bagno accessibile: assenza

Foto del rilievo



Esempio

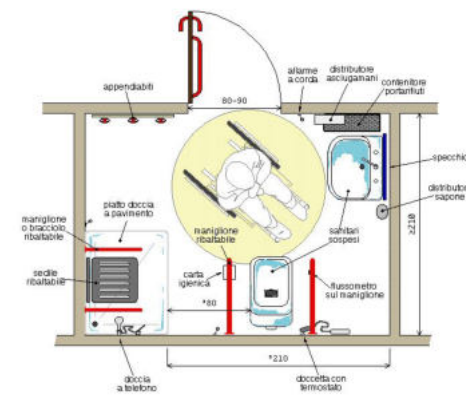

DIMENSIONI E COSTI DELL'INTERVENTO	Oggetti	1
	Superficie rampe mq.	
	Area mq.	
	Lunghezza ml.	
	Costo dell'intervento	€ 8.200

Data del sopralluogo: 24/05/2024

08 SEDE TENNIS

N. Intervento

45

Descrizione prestazionale dell'intervento

Inserimento di nuovo serramento interno previa rimozione dell'esistente. La nuova porta avrà luce netta non inferiore a cm 80 con maniglia per apertura posta ad altezza di cm. 90 dal pavimento.

L'anta dovrà essere manovrabile applicando una forza inferiore a 3,5 Kg. Eventuali parti vetrate saranno realizzate con vetro antinfortunio.

Se trattasi di un servizio igienico la porta si aprirà verso l'esterno del locale e presenterà sul lato interno un maniglione orizzontale posto a 90 cm dal pavimento.

Criticità

Serramento interno inadeguato

Foto del rilievo



Esempio

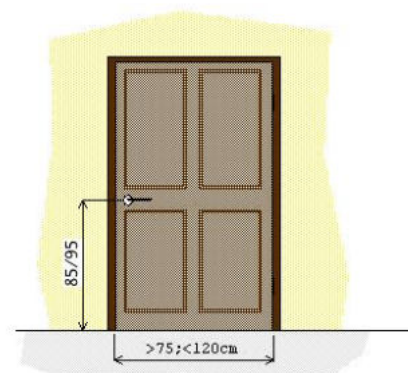

Riferimenti alla normativa nazionale

D.M. 236/89 art. 4.1.1 - 8.1.1

D.P.R. 503/96 art. 15 - 23

UNI/CEI EN 17210:2021 punto 5.3.7), 5.3.10), 9.1.10), 9.3), 9.4)

Note integrative:

Materiale suggerito: **Pvc**

DIMENSIONI E COSTI DELL'INTERVENTO	Oggetti	1
	Superficie rampe mq.	
	Area mq.	
	Lunghezza ml.	
Costo dell'intervento		€. 886

Data del sopralluogo: 24/05/2024

08 SEDE TENNIS

N. Intervento

46

Descrizione prestazionale dell'intervento

Inserimento di nuovo serramento interno previa rimozione dell'esistente. La nuova porta avrà luce netta non inferiore a cm 80 con maniglia per apertura posta ad altezza di cm. 90 dal pavimento.

L'anta dovrà essere manovrabile applicando una forza inferiore a 3,5 Kg. Eventuali parti vetrate saranno realizzate con vetro antinfortunio.

Se trattasi di un servizio igienico la porta si aprirà verso l'esterno del locale e presenterà sul lato interno un maniglione orizzontale posto a 90 cm dal pavimento.

Criticità

Serramento interno inadeguato

Foto del rilievo



Esempio

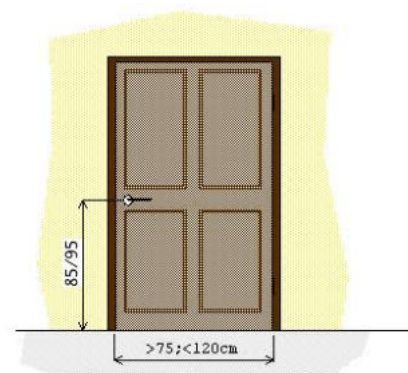

Riferimenti alla normativa nazionale

D.M. 236/89 art. 4.1.1 - 8.1.1

D.P.R. 503/96 art. 15 - 23

UNI/CEI EN 17210:2021 punto 5.3.7), 5.3.10), 9.1.10), 9.3), 9.4)

Note integrative:

Materiale suggerito: **Pvc**

DIMENSIONI E COSTI DELL'INTERVENTO	Oggetti	1
	Superficie rampe mq.	
	Area mq.	
	Lunghezza ml.	
Costo dell'intervento		€. 886

Data del sopralluogo: 24/05/2024

Descrizione prestazionale dell'intervento

Realizzazione ex novo di un servizio igienico a norma del D.M. 236/89.
 Il locale igienico dovrà essere attrezzato con: tazza wc e accessori annessi, lavabo, specchio, corrimani, maniglioni, doccia a pavimento, ecc.
 Lo spazio libero necessario all'accostamento e al trasferimento laterale dalla sedia a ruote alla tazza wc dovrà essere di minimo 100 cm misurati dall'asse del sanitario. Si dovrà garantire: da un lato lo spazio adeguato per l'avvicinamento e la rotazione di una sedia a ruote, dall'altro una distanza tale da consentire a chi usa il wc un agevole appiglio ai corrimani posti sulla parete laterale (l'asse della tazza dovrà distare 40 cm dalla parete laterale o dal corrimano o maniglione di appoggio). La distanza fra il bordo anteriore della tazza e la parete posteriore dovrà essere di 75-80 cm. Il maniglione a lato della tazza sarà posizionato ad un'altezza di cm 80 dal piano di calpestio.
 L'altezza del piano superiore della tazza, preferibilmente sospesa, dovrà essere di 40-45 cm dal pavimento. Il wc sarà corredato di tutti gli accessori necessari posti in modo da renderne l'uso agevole ed immediato anche rimanendo seduti sulla tazza. Il campanello di allarme, a corda, avrà il terminale posizionato ad un'altezza compresa tra cm 60 e cm 120 dal pavimento. Il pulsante di scarico sarà a fianco della tazza ad altezza di cm 60-70 dal pavimento, si azionerà con una lieve pressione ed avrà dimensioni e colorazione adeguate a consentirne un facile utilizzo. Nelle vicinanze, e comunque alla stessa altezza sarà posto il porta carta igienica. Il miscelatore termostatico completo di flessibile e doccetta a pulsante con funzione di bidet avrà erogazione dell'acqua a temperatura controllata automaticamente e la doccetta sarà fissata a muro ad un'altezza compresa tra cm 50 e cm 70 dal pavimento e comunque posizionata in modo che la persona seduta sulla tazza la possa raggiungere senza dover compiere torsioni del busto.
 Il lavabo, di tipo "a mensola", dovrà essere posto in opera considerando lo spazio necessario all'accostamento frontale della sedia a ruote (spazio antistante minimo di 80 cm misurati dal bordo anteriore del lavabo con piano superiore del lavabo ad un'altezza di 80 cm dal pavimento). Le tubazioni di adduzione e di scarico non dovranno creare ingombro ulteriore sotto al lavabo. La rubinetteria avrà preferibilmente comandi a leva. Il lavabo sarà corredato di distributore di asciugamani in carta e distributore di sapone fissati alla parete in prossimità del lavabo ad un'altezza compresa tra 100 e 140 cm dal pavimento.
 Lo specchio verrà posizionato sopra al lavabo ad un'altezza non superiore a cm 90 dal pavimento.
 La zona doccia non dovrà presentare alcun gradino ma solo una leggera pendenza (mai superiore al 3% e sempre verso il punto di scarico). Dovrà essere corredata da sedile ribaltabile, corrimano lungo le pareti, maniglione ribaltabile in caso di assenza di parete laterale, rubinetto a leva con miscelatore meccanico (o termostatico), doccia a telefono regolabile in altezza. La pavimentazione dovrà essere antiscivolo. Il sedile per la doccia, completo di braccioli ribaltabili e piedi per appoggio a pavimento, verrà fissato a parete con apposite guide e avrà una seduta di dimensioni non inferiori a 40x40 cm posta a un'altezza compresa tra 45 e 50 cm dal pavimento.

Riferimenti alla normativa nazionale

- D.M. 236/89 art. 4.1.6 - 5.5 - 8.1.6
- D.P.R. 503/96 art. 8
- UNI/CEI EN 17210:2021 punto 5.3.9), 12.1), 12.2), 12.3), 12.4)

Note integrative:

Materiale suggerito:

Criticità

bagno accessibile: assenza

Foto del rilievo



Esempio

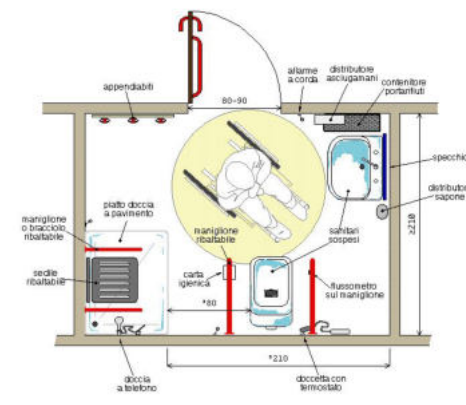

DIMENSIONI E COSTI DELL'INTERVENTO	Oggetti	1
	Superficie rampe mq.	
	Area mq.	
	Lunghezza ml.	
	Costo dell'intervento	€ 8.200

Data del sopralluogo: 24/05/2024

Descrizione prestazionale dell'intervento

Realizzazione ex novo di un servizio igienico a norma del D.M. 236/89.
 Il locale igienico dovrà essere attrezzato con: tazza wc e accessori annessi, lavabo, specchio, corrimani, maniglioni, doccia a pavimento, ecc.
 Lo spazio libero necessario all'accostamento e al trasferimento laterale dalla sedia a ruote alla tazza wc dovrà essere di minimo 100 cm misurati dall'asse del sanitario. Si dovrà garantire: da un lato lo spazio adeguato per l'avvicinamento e la rotazione di una sedia a ruote, dall'altro una distanza tale da consentire a chi usa il wc un agevole appiglio ai corrimani posti sulla parete laterale (l'asse della tazza dovrà distare 40 cm dalla parete laterale o dal corrimano o maniglione di appoggio). La distanza fra il bordo anteriore della tazza e la parete posteriore dovrà essere di 75-80 cm. Il maniglione a lato della tazza sarà posizionato ad un'altezza di cm 80 dal piano di calpestio.
 L'altezza del piano superiore della tazza, preferibilmente sospesa, dovrà essere di 40-45 cm dal pavimento. Il wc sarà corredato di tutti gli accessori necessari posti in modo da renderne l'uso agevole ed immediato anche rimanendo seduti sulla tazza. Il campanello di allarme, a corda, avrà il terminale posizionato ad un'altezza compresa tra cm 60 e cm 120 dal pavimento. Il pulsante di scarico sarà a fianco della tazza ad altezza di cm 60-70 dal pavimento, si azionerà con una lieve pressione ed avrà dimensioni e colorazione adeguate a consentirne un facile utilizzo. Nelle vicinanze, e comunque alla stessa altezza sarà posto il porta carta igienica. Il miscelatore termostatico completo di flessibile e doccetta a pulsante con funzione di bidet avrà erogazione dell'acqua a temperatura controllata automaticamente e la doccetta sarà fissata a muro ad un'altezza compresa tra cm 50 e cm 70 dal pavimento e comunque posizionata in modo che la persona seduta sulla tazza la possa raggiungere senza dover compiere torsioni del busto.
 Il lavabo, di tipo "a mensola", dovrà essere posto in opera considerando lo spazio necessario all'accostamento frontale della sedia a ruote (spazio antistante minimo di 80 cm misurati dal bordo anteriore del lavabo con piano superiore del lavabo ad un'altezza di 80 cm dal pavimento). Le tubazioni di adduzione e di scarico non dovranno creare ingombro ulteriore sotto al lavabo. La rubinetteria avrà preferibilmente comandi a leva. Il lavabo sarà corredato di distributore di asciugamani in carta e distributore di sapone fissati alla parete in prossimità del lavabo ad un'altezza compresa tra 100 e 140 cm dal pavimento.
 Lo specchio verrà posizionato sopra al lavabo ad un'altezza non superiore a cm 90 dal pavimento.
 La zona doccia non dovrà presentare alcun gradino ma solo una leggera pendenza (mai superiore al 3% e sempre verso il punto di scarico). Dovrà essere corredata da sedile ribaltabile, corrimano lungo le pareti, maniglione ribaltabile in caso di assenza di parete laterale, rubinetto a leva con miscelatore meccanico (o termostatico), doccia a telefono regolabile in altezza. La pavimentazione dovrà essere antiscivolo. Il sedile per la doccia, completo di braccioli ribaltabili e piedi per appoggio a pavimento, verrà fissato a parete con apposite guide e avrà una seduta di dimensioni non inferiori a 40x40 cm posta a un'altezza compresa tra 45 e 50 cm dal pavimento.

Riferimenti alla normativa nazionale

- D.M. 236/89 art. 4.1.6 - 5.5 - 8.1.6
- D.P.R. 503/96 art. 8
- UNI/CEI EN 17210:2021 punto 5.3.9), 12.1), 12.2), 12.3), 12.4)

Note integrative:

Materiale suggerito:

Criticità

bagno accessibile: assenza

Foto del rilievo



Esempio

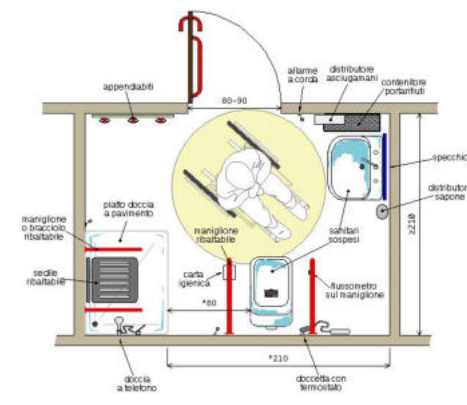

DIMENSIONI E COSTI DELL'INTERVENTO	Oggetti	1
	Superficie rampe mq.	
	Area mq.	
	Lunghezza ml.	
	Costo dell'intervento	€ 8.200

Data del sopralluogo: 24/05/2024

Descrizione prestazionale dell'intervento

Realizzazione ex novo di un servizio igienico a norma del D.M. 236/89.
 Il locale igienico dovrà essere attrezzato con: tazza wc e accessori annessi, lavabo, specchio, corrimani, maniglioni, doccia a pavimento, ecc.
 Lo spazio libero necessario all'accostamento e al trasferimento laterale dalla sedia a ruote alla tazza wc dovrà essere di minimo 100 cm misurati dall'asse del sanitario. Si dovrà garantire: da un lato lo spazio adeguato per l'avvicinamento e la rotazione di una sedia a ruote, dall'altro una distanza tale da consentire a chi usa il wc un agevole appiglio ai corrimani posti sulla parete laterale (l'asse della tazza dovrà distare 40 cm dalla parete laterale o dal corrimano o maniglione di appoggio). La distanza fra il bordo anteriore della tazza e la parete posteriore dovrà essere di 75-80 cm. Il maniglione a lato della tazza sarà posizionato ad un'altezza di cm 80 dal piano di calpestio.
 L'altezza del piano superiore della tazza, preferibilmente sospesa, dovrà essere di 40-45 cm dal pavimento. Il wc sarà corredato di tutti gli accessori necessari posti in modo da renderne l'uso agevole ed immediato anche rimanendo seduti sulla tazza. Il campanello di allarme, a corda, avrà il terminale posizionato ad un'altezza compresa tra cm 60 e cm 120 dal pavimento. Il pulsante di scarico sarà a fianco della tazza ad altezza di cm 60-70 dal pavimento, si azionerà con una lieve pressione ed avrà dimensioni e colorazione adeguate a consentirne un facile utilizzo. Nelle vicinanze, e comunque alla stessa altezza sarà posto il porta carta igienica. Il miscelatore termostatico completo di flessibile e doccetta a pulsante con funzione di bidet avrà erogazione dell'acqua a temperatura controllata automaticamente e la doccetta sarà fissata a muro ad un'altezza compresa tra cm 50 e cm 70 dal pavimento e comunque posizionata in modo che la persona seduta sulla tazza la possa raggiungere senza dover compiere torsioni del busto.
 Il lavabo, di tipo "a mensola", dovrà essere posto in opera considerando lo spazio necessario all'accostamento frontale della sedia a ruote (spazio antistante minimo di 80 cm misurati dal bordo anteriore del lavabo con piano superiore del lavabo ad un'altezza di 80 cm dal pavimento). Le tubazioni di adduzione e di scarico non dovranno creare ingombro ulteriore sotto al lavabo. La rubinetteria avrà preferibilmente comandi a leva. Il lavabo sarà corredato di distributore di asciugamani in carta e distributore di sapone fissati alla parete in prossimità del lavabo ad un'altezza compresa tra 100 e 140 cm dal pavimento.
 Lo specchio verrà posizionato sopra al lavabo ad un'altezza non superiore a cm 90 dal pavimento.
 La zona doccia non dovrà presentare alcun gradino ma solo una leggera pendenza (mai superiore al 3% e sempre verso il punto di scarico). Dovrà essere corredata da sedile ribaltabile, corrimano lungo le pareti, maniglione ribaltabile in caso di assenza di parete laterale, rubinetto a leva con miscelatore meccanico (o termostatico), doccia a telefono regolabile in altezza. La pavimentazione dovrà essere antiscivolo. Il sedile per la doccia, completo di braccioli ribaltabili e piedi per appoggio a pavimento, verrà fissato a parete con apposite guide e avrà una seduta di dimensioni non inferiori a 40x40 cm posta a un'altezza compresa tra 45 e 50 cm dal pavimento.

Riferimenti alla normativa nazionale

- D.M. 236/89 art. 4.1.6 - 5.5 - 8.1.6
- D.P.R. 503/96 art. 8
- UNI/CEI EN 17210:2021 punto 5.3.9), 12.1), 12.2), 12.3), 12.4)

Note integrative:

Materiale suggerito:

Criticità

bagno accessibile: assenza

Foto del rilievo



Esempio

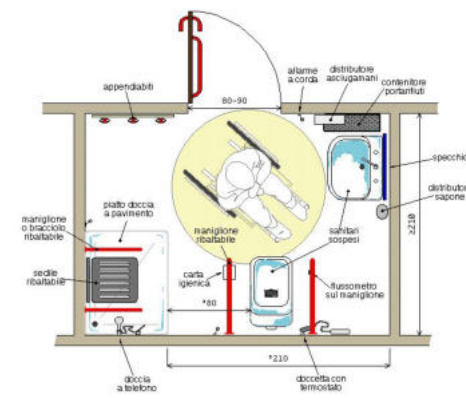

DIMENSIONI E COSTI DELL'INTERVENTO	Oggetti	1
	Superficie rampe mq.	
	Area mq.	
	Lunghezza ml.	
	Costo dell'intervento	€ 8.200

Data del sopralluogo: 24/05/2024

Descrizione prestazionale dell'intervento

Realizzazione ex novo di un servizio igienico a norma del D.M. 236/89.
 Il locale igienico dovrà essere attrezzato con: tazza wc e accessori annessi, lavabo, specchio, corrimani, maniglioni, doccia a pavimento, ecc.
 Lo spazio libero necessario all'accostamento e al trasferimento laterale dalla sedia a ruote alla tazza wc dovrà essere di minimo 100 cm misurati dall'asse del sanitario. Si dovrà garantire: da un lato lo spazio adeguato per l'avvicinamento e la rotazione di una sedia a ruote, dall'altro una distanza tale da consentire a chi usa il wc un agevole appiglio ai corrimani posti sulla parete laterale (l'asse della tazza dovrà distare 40 cm dalla parete laterale o dal corrimano o maniglione di appoggio). La distanza fra il bordo anteriore della tazza e la parete posteriore dovrà essere di 75-80 cm. Il maniglione a lato della tazza sarà posizionato ad un'altezza di cm 80 dal piano di calpestio.
 L'altezza del piano superiore della tazza, preferibilmente sospesa, dovrà essere di 40-45 cm dal pavimento. Il wc sarà corredato di tutti gli accessori necessari posti in modo da renderne l'uso agevole ed immediato anche rimanendo seduti sulla tazza. Il campanello di allarme, a corda, avrà il terminale posizionato ad un'altezza compresa tra cm 60 e cm 120 dal pavimento. Il pulsante di scarico sarà a fianco della tazza ad altezza di cm 60-70 dal pavimento, si azionerà con una lieve pressione ed avrà dimensioni e colorazione adeguate a consentirne un facile utilizzo. Nelle vicinanze, e comunque alla stessa altezza sarà posto il porta carta igienica. Il miscelatore termostatico completo di flessibile e doccetta a pulsante con funzione di bidet avrà erogazione dell'acqua a temperatura controllata automaticamente e la doccetta sarà fissata a muro ad un'altezza compresa tra cm 50 e cm 70 dal pavimento e comunque posizionata in modo che la persona seduta sulla tazza la possa raggiungere senza dover compiere torsioni del busto.
 Il lavabo, di tipo "a mensola", dovrà essere posto in opera considerando lo spazio necessario all'accostamento frontale della sedia a ruote (spazio antistante minimo di 80 cm misurati dal bordo anteriore del lavabo con piano superiore del lavabo ad un'altezza di 80 cm dal pavimento). Le tubazioni di adduzione e di scarico non dovranno creare ingombro ulteriore sotto al lavabo. La rubinetteria avrà preferibilmente comandi a leva. Il lavabo sarà corredato di distributore di asciugamani in carta e distributore di sapone fissati alla parete in prossimità del lavabo ad un'altezza compresa tra 100 e 140 cm dal pavimento.
 Lo specchio verrà posizionato sopra al lavabo ad un'altezza non superiore a cm 90 dal pavimento.
 La zona doccia non dovrà presentare alcun gradino ma solo una leggera pendenza (mai superiore al 3% e sempre verso il punto di scarico). Dovrà essere corredata da sedile ribaltabile, corrimano lungo le pareti, maniglione ribaltabile in caso di assenza di parete laterale, rubinetto a leva con miscelatore meccanico (o termostatico), doccia a telefono regolabile in altezza. La pavimentazione dovrà essere antiscivolo. Il sedile per la doccia, completo di braccioli ribaltabili e piedi per appoggio a pavimento, verrà fissato a parete con apposite guide e avrà una seduta di dimensioni non inferiori a 40x40 cm posta a un'altezza compresa tra 45 e 50 cm dal pavimento.

Riferimenti alla normativa nazionale

- D.M. 236/89 art. 4.1.6 - 5.5 - 8.1.6
- D.P.R. 503/96 art. 8
- UNI/CEI EN 17210:2021 punto 5.3.9), 12.1), 12.2), 12.3), 12.4)

Note integrative:

Materiale suggerito:

Criticità

bagno accessibile: assenza

Foto del rilievo



Esempio

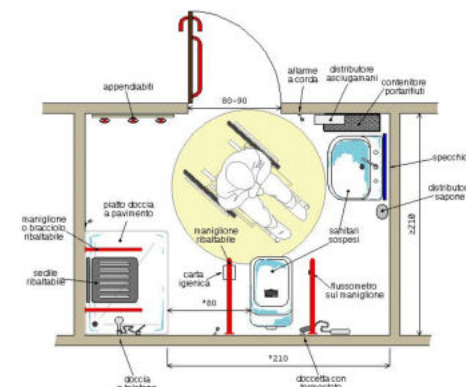

DIMENSIONI E COSTI DELL'INTERVENTO	Oggetti	1
	Superficie rampe mq.	
	Area mq.	
	Lunghezza ml.	
	Costo dell'intervento	€ 8.200

Data del sopralluogo: 24/05/2024

N. Intervento

08 SEDE TENNIS

101

Descrizione prestazionale dell'intervento

Riposizionare il saliscendi e il miscelatore di comando in modo tale che sia facilmente usabile da una persona seduta. I comandi devono essere posti sulla parete laterale rispetto alla seduta.

I comandi saranno collocati ad un'altezza di cm. 100/120 da terra, Il saliscendi partirà da un'altezza non superiore a cm. 140 da terra.

Criticità

Doccia con accessori mal posizionati.

Foto del rilievo



Esempio

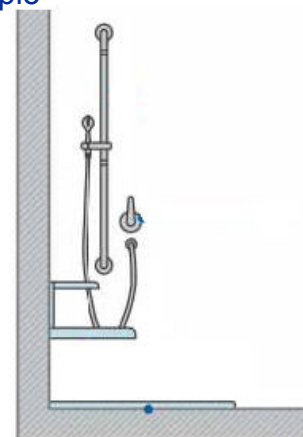

Riferimenti alla normativa nazionale

Legge 118/1971 art. 27
Legge 41/1986 art. 32
Legge 104/1992 art. 24
D.M. 236/89 art. 4.1.6 - 5.5 - 8.1.6
D.P.R. 503/96 art. 8

Note integrative:

Materiale suggerito:

DIMENSIONI E COSTI DELL'INTERVENTO	Oggetti	4
	Superficie rampe mq.	
	Area mq.	
	Lunghezza ml.	
	Costo dell'intervento	€. 1.000

Data del sopralluogo: 17/09/2024

08 SEDE TENNIS

N. Intervento

102

Descrizione prestazionale dell'intervento

Sostituzione della rubinetteria esistente con modello con comandi a leva facilmente riconoscibili oppure ad erogazione automatica. Si sconsiglia l'utilizzo di leve troppo lunghe ed affusolate che possono risultare pericolose nel momento in cui una persona avvicina il viso al lavabo.

Una eventuale doccetta estraibile, dovrà avere dimensioni contenute, proporzionate alla forma del lavabo.

Criticità

Rubinetteria inadeguata

Foto del rilievo



Esempio

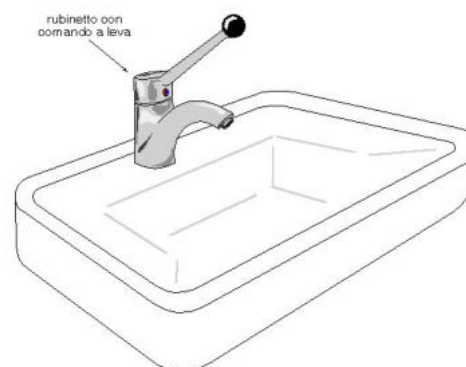

Riferimenti alla normativa nazionale

Legge 118/1971 art. 27
 Legge 41/1986 art. 32
 Legge 104/1992 art. 24
 D.M. 236/89 art. 4.1.6 - 5.5 - 8.1.6
 D.P.R. 503/96 art. 8

Note integrative:

Materiale suggerito:

DIMENSIONI E COSTI DELL'INTERVENTO	Oggetti	1
	Superficie rampe mq.	
	Area mq.	
	Lunghezza ml.	
Costo dell'intervento		€. 150

Data del sopralluogo: 18/09/2024

N. Intervento

08 SEDE TENNIS

103

Descrizione prestazionale dell'intervento

Inserimento di struttura protettiva atta a garantire sicurezza e protezione antiurto. Con totale assenza di spigoli e fissaggi a parete con clip di sicurezza anch'esse smussate e arrotondate. Le sbarre verticali della struttura dovranno essere collocate a distanza inferiore a 10 cm l'una dall'altra; in strutture con prevalente presenza di bambini dovranno essere dotate di ulteriori elementi ammortizzanti in materiale morbido a totale assorbimento d'urto. La schermatura del corpo radiante non dovrà ostacolare la diffusione del calore nonché la facile ed efficace pulizia del corpo stesso.

Criticità

Presenza corpo radiante: da proteggere

Foto del rilievo



Esempio

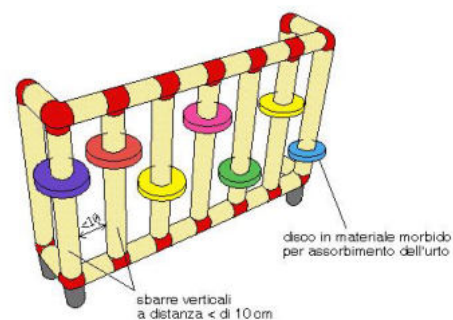

Riferimenti alla normativa nazionale

CONSIGLIATO

Note integrative:

Materiale suggerito: **Legno per interno**

DIMENSIONI E COSTI DELL'INTERVENTO	Oggetti	1
	Superficie rampe mq.	
	Area mq.	
	Lunghezza ml.	
Costo dell'intervento		€. 276

Data del sopralluogo: 18/09/2024

08 SEDE TENNIS

N. Intervento

104

Descrizione prestazionale dell'intervento

Sostituire il sanitario con un modello in cui non sia presente lo sgolo anteriore.

In tal caso si dovrà procedere con la scelta di un sanitario standard dotato di copri-water apposito con apertura frontale. Oppure orientarsi su un prodotto già previsto di ugelli regolabili, posti all'interno del vaso o, utilizzare un copri-water dotato di ugelli per l'erogazione dell'acqua regolabili e dotato di comando miscelatore.

Criticità

Sanitario di forma non idonea

Foto del rilievo



Esempio



Riferimenti alla normativa nazionale

Legge 118/1971 art. 27

Legge 41/1986 art. 32

Legge 104/1992 art. 24

UNI/CEI EN 17210:2021 punto 5.3.9)

Note integrative:

Materiale suggerito:

DIMENSIONI E COSTI DELL'INTERVENTO	Oggetti	1
	Superficie rampe mq.	
	Area mq.	
	Lunghezza ml.	
Costo dell'intervento		€. 386

Data del sopralluogo: 18/09/2024

N. Intervento

08 SEDE TENNIS

105

Descrizione prestazionale dell'intervento

Inserimento di maniglia previa rimozione dell'esistente. La maniglia sarà preferibilmente del tipo a leva, opportunamente curvata ed arrotondata e sarà facilmente manovrabile e percepibile, realizzata in materiale che garantisca un contatto caldo e confortevole. Sulle porte sarà preferibile utilizzare maniglie con curvatura verso l'interno, prive di parti taglienti o appuntite che verranno poste ad un'altezza compresa tra cm 85 e 95 dal pavimento. Su finestre e portefinestre saranno preferibili maniglie a leva utilizzabili con sforzo di tipo verticale, poste ad altezza compresa tra cm 100 e cm 130 dal pavimento.

Criticità

maniglia inadeguata

Foto del rilievo



Esempio

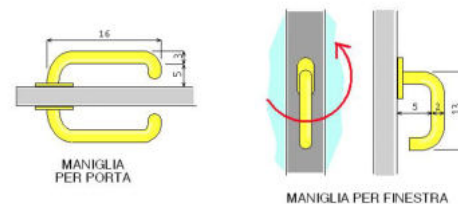

Riferimenti alla normativa nazionale

Legge 118/1971 art. 27
Legge 41/1986 art. 32
Legge 104/1992 art. 24
D.M. 236/89 art. 4.1.1 - 8.1.1
D.P.R. 503/96 art. 15 - 23

Note integrative:

Materiale suggerito: **Metallo**

DIMENSIONI E COSTI DELL'INTERVENTO	Oggetti	1
	Superficie rampe mq.	
	Area mq.	
	Lunghezza ml.	
Costo dell'intervento		€. 126

Data del sopralluogo: 18/09/2024

08 SEDE TENNIS

N. Intervento

106

Descrizione prestazionale dell'intervento

Riposizionare il saliscendi e il miscelatore di comando in modo tale che sia facilmente usabile da una persona seduta. I comandi devono essere posti sulla parete laterale rispetto alla seduta.

I comandi saranno collocati ad un'altezza di cm. 100/120 da terra, Il saliscendi partirà da un'altezza non superiore a cm. 140 da terra.

Criticità

Doccia con accessori mal posizionati.

Foto del rilievo



Esempio

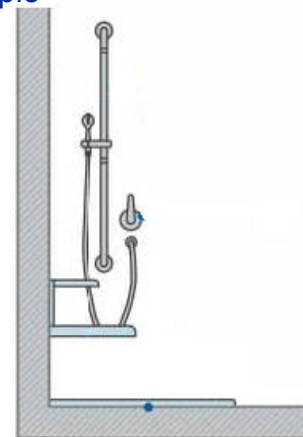

Riferimenti alla normativa nazionale

Legge 118/1971 art. 27
Legge 41/1986 art. 32
Legge 104/1992 art. 24
D.M. 236/89 art. 4.1.6 - 5.5 - 8.1.6
D.P.R. 503/96 art. 8

Note integrative:

Materiale suggerito:

DIMENSIONI E COSTI DELL'INTERVENTO	Oggetti	4
	Superficie rampe mq.	
	Area mq.	
	Lunghezza ml.	
Costo dell'intervento		€. 1.000

Data del sopralluogo: 18/09/2024

08 SEDE TENNIS

N. Intervento

107

Descrizione prestazionale dell'intervento

Riposizionamento dello specchio esistente ad un'altezza non superiore a cm 90 dal pavimento.

Criticità

Specchio in posizione inadeguata

Foto del rilievo



Esempio



Riferimenti alla normativa nazionale

- Legge 118/1971 art. 27
- Legge 41/1986 art. 32
- Legge 104/1992 art. 24
- D.M. 236/89 art. 4.1.6 - 5.5 - 8.1.6
- D.P.R. 503/96 art. 8

Note integrative:

Materiale suggerito:

DIMENSIONI E COSTI DELL'INTERVENTO	Oggetti	1
	Superficie rampe mq.	
	Area mq.	
	Lunghezza ml.	
Costo dell'intervento		€. 60

Data del sopralluogo: 18/09/2024

N. Intervento

08 SEDE TENNIS

108

Descrizione prestazionale dell'intervento

Inserimento di struttura protettiva atta a garantire sicurezza e protezione antiurto. Con totale assenza di spigoli e fissaggi a parete con clip di sicurezza anch'esse smussate e arrotondate. Le sbarre verticali della struttura dovranno essere collocate a distanza inferiore a 10 cm l'una dall'altra; in strutture con prevalente presenza di bambini dovranno essere dotate di ulteriori elementi ammortizzanti in materiale morbido a totale assorbimento d'urto. La schermatura del corpo radiante non dovrà ostacolare la diffusione del calore nonché la facile ed efficace pulizia del corpo stesso.

Criticità

Presenza corpo radiante: da proteggere

Foto del rilievo



Esempio

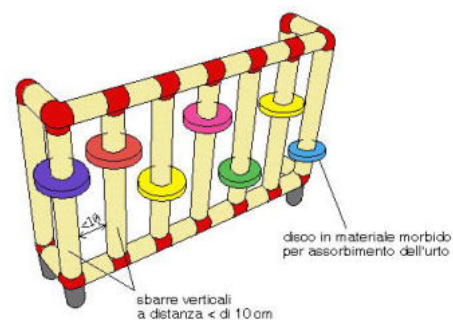

Riferimenti alla normativa nazionale

CONSIGLIATO

Note integrative:

Materiale suggerito: **Legno per interno**

DIMENSIONI E COSTI DELL'INTERVENTO	Oggetti	1
	Superficie rampe mq.	
	Area mq.	
	Lunghezza ml.	
Costo dell'intervento		€. 276

Data del sopralluogo: 18/09/2024

08 SEDE TENNIS

N. Intervento

110

Descrizione prestazionale dell'intervento

Riposizionamento di interruttore generico ad un'altezza compresa tra cm 110 e cm 130 dal piano di calpestio.

Criticità

Interruttore in posizione inadeguata

Foto del rilievo

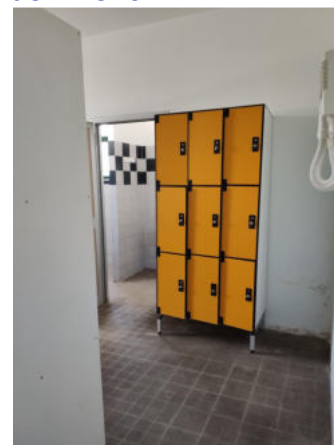

Esempio

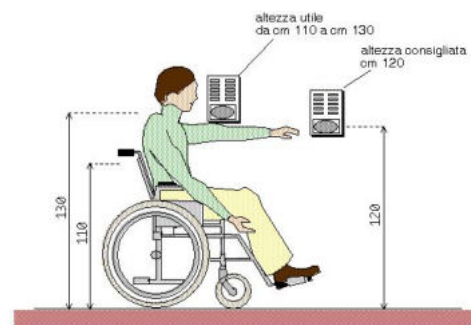

Riferimenti alla normativa nazionale

Legge 118/1971 art. 27
Legge 41/1986 art. 32
Legge 104/1992 art. 24
D.M. 236/89 art. 4.1.5
UNI/CEI EN 17210:2021 punto 5.3.8), 6.5.2), 9.1.11), 13.1), 13.2),

Note integrative:

Materiale suggerito:

DIMENSIONI E COSTI DELL'INTERVENTO	Oggetti	3
	Superficie rampe mq.	
	Area mq.	
	Lunghezza ml.	
Costo dell'intervento		€. 900

Data del sopralluogo: 18/09/2024

N. Intervento

08

SEDE TENNIS

111

Descrizione prestazionale dell'intervento

Adeguamento della pavimentazione dissestata tramite demolizione e rifacimento della stessa o sostituzione di parte di essa, con finitura tale da rendere il piano di calpestio perfettamente complanare e raccordato adeguatamente alla pavimentazione esistente.

ATTENZIONE !

Occorre fare una buona rasatura della finitura superficiale per evitare di creare altre criticità sulla pavimentazione per le persone con difficoltà motorie.

Criticità

Presenza di sconnessioni, buche isolate, deformazioni della pavimentazione esistente, assenza di porzioni di essa.

Foto del rilievo



Esempio

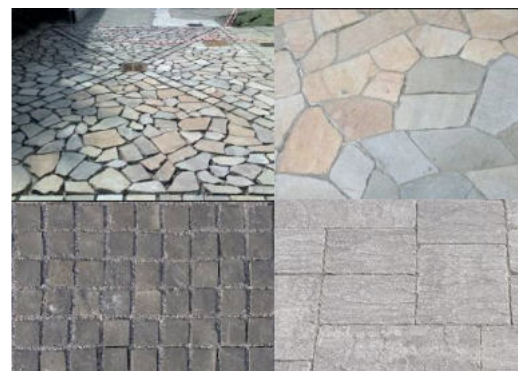

Riferimenti alla normativa nazionale

Legge 118/1971 art. 27
Legge 41/1986 art. 32
Legge 104/1992 art. 24
D.P.R. 380/2001 art. 77 - 82
D.M. 236/89 art. 4.2.1 - 8.2.1

Note integrative:

Materiale suggerito: **Ceramica (gres)**

DIMENSIONI E COSTI DELL'INTERVENTO	Oggetti	
	Superficie rampe mq.	
	Area mq.	3,515
	Lunghezza ml.	
	Costo dell'intervento	€. 240

Data del sopralluogo: 18/09/2024

08 SEDE TENNIS

N. Intervento

112

Descrizione prestazionale dell'intervento

Riposizionamento dell'arredo in maniera da agevolarne l'utilizzo senza recare intralcio al passaggio delle persone in particolar modo con le carrozzine.

Criticità

Arredo interno: posizione inadeguata

Foto del rilievo



Esempio

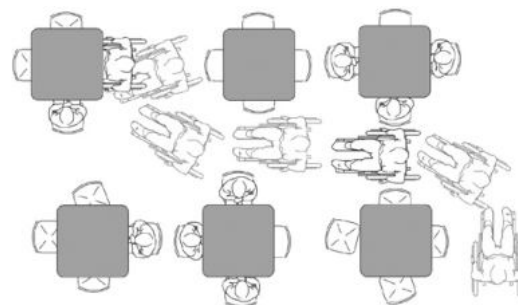

Riferimenti alla normativa nazionale

D.M. 236/89 art. 4.1.4-4.1.7-5.6-8.1.4-8.1.7
D.P.R. 503/96 art. 15 - 23
UNI/CEI EN 17210:2021 punto 5.3.8)

Note integrative:

Materiale suggerito:

DIMENSIONI E COSTI DELL'INTERVENTO	Oggetti	1
	Superficie rampe mq.	
	Area mq.	
	Lunghezza ml.	
Costo dell'intervento		€. 30

Data del sopralluogo: 18/09/2024

N. Intervento

08 SEDE TENNIS

113

Descrizione prestazionale dell'intervento

Inserimento di struttura protettiva atta a garantire sicurezza e protezione antiurto. Con totale assenza di spigoli e fissaggi a parete con clip di sicurezza anch'esse smussate e arrotondate. Le sbarre verticali della struttura dovranno essere collocate a distanza inferiore a 10 cm l'una dall'altra; in strutture con prevalente presenza di bambini dovranno essere dotate di ulteriori elementi ammortizzanti in materiale morbido a totale assorbimento d'urto. La schermatura del corpo radiante non dovrà ostacolare la diffusione del calore nonché la facile ed efficace pulizia del corpo stesso.

Criticità

Presenza corpo radiante: da proteggere

Foto del rilievo

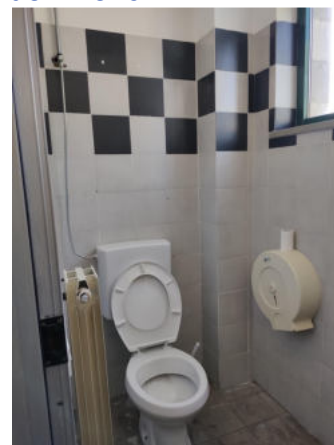

Esempio

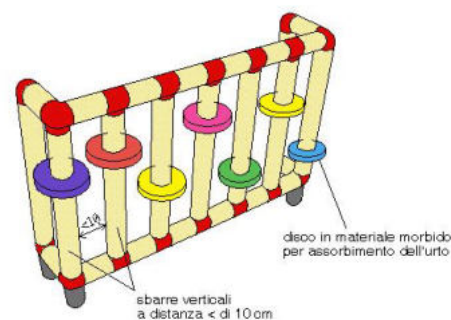

Riferimenti alla normativa nazionale

CONSIGLIATO

Note integrative:

Materiale suggerito: **Legno per interno**

DIMENSIONI E COSTI DELL'INTERVENTO	Oggetti	1
	Superficie rampe mq.	
	Area mq.	
	Lunghezza ml.	
Costo dell'intervento		€. 276

Data del sopralluogo: 18/09/2024

N. Intervento

08 SEDE TENNIS

114

Descrizione prestazionale dell'intervento

Sostituire il sanitario con un modello in cui non sia presente lo sgolo anteriore.
 In tal caso si dovrà procedere con la scelta di un sanitario standard dotato di copri-water apposito con apertura frontale.
 Oppure orientarsi su un prodotto già previsto di ugelli regolabili, posti all'interno del vaso o, utilizzare un copri-water dotato di ugelli per l'erogazione dell'acqua regolabili e dotato di comando miscelatore.

Criticità

Sanitario di forma non idonea

Foto del rilievo

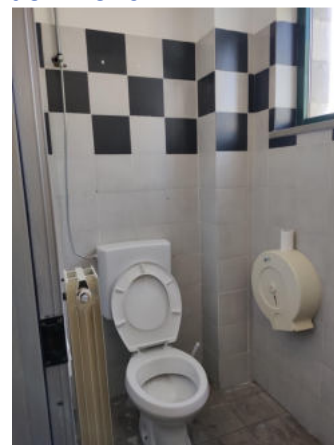

Esempio



Riferimenti alla normativa nazionale

- Legge 118/1971 art. 27
- Legge 41/1986 art. 32
- Legge 104/1992 art. 24
- UNI/CEI EN 17210:2021 punto 5.3.9)

Note integrative:

Materiale suggerito:

DIMENSIONI E COSTI DELL'INTERVENTO	Oggetti	1
	Superficie rampe mq.	
	Area mq.	
	Lunghezza ml.	
Costo dell'intervento		€. 386

Data del sopralluogo: 18/09/2024

08 SEDE TENNIS

N. Intervento

115

Descrizione prestazionale dell'intervento

Riposizionare il saliscendi e il miscelatore di comando in modo tale che sia facilmente usabile da una persona seduta. I comandi devono essere posti sulla parete laterale rispetto alla seduta.

I comandi saranno collocati ad un'altezza di cm. 100/120 da terra, Il saliscendi partirà da un'altezza non superiore a cm. 140 da terra.

Criticità

Doccia con accessori mal posizionati.

Foto del rilievo



Esempio

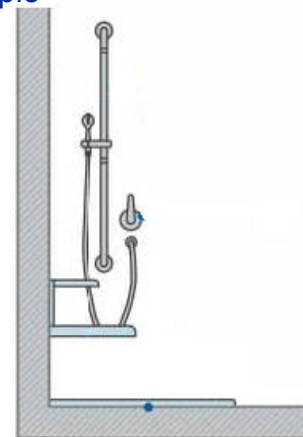

Riferimenti alla normativa nazionale

Legge 118/1971 art. 27
Legge 41/1986 art. 32
Legge 104/1992 art. 24
D.M. 236/89 art. 4.1.6 - 5.5 - 8.1.6
D.P.R. 503/96 art. 8

Note integrative:

Materiale suggerito:

DIMENSIONI E COSTI DELL'INTERVENTO	Oggetti	4
	Superficie rampe mq.	
	Area mq.	
	Lunghezza ml.	
Costo dell'intervento		€. 1.000

Data del sopralluogo: 18/09/2024

08 SEDE TENNIS

N. Intervento

116

Descrizione prestazionale dell'intervento

Rimozione serramento esistente, demolizione e ricostruzione del vano porta al fine di posare un serramento con luce netta adeguata alla sua ubicazione (luce netta minima porte d'ingresso cm 90; luce netta minima porte interne cm 80)

Criticità

Foro porta **inadeguato** (inferiore 80/75 cm)

Foto del rilievo



Esempio



Riferimenti alla normativa nazionale

Legge 118/1971 art. 27
Legge 41/1986 art. 32
Legge 104/1992 art. 24
D.M. 236/89 art. 4.1.1 - 8.1.1
D.P.R. 503/96 art. 15 - 23

Note integrative:

Materiale suggerito: **Legno per interno**

DIMENSIONI E COSTI DELL'INTERVENTO	Oggetti	
	Superficie rampe mq.	
	Area mq.	1,76
	Lunghezza ml.	
	Costo dell'intervento	€. 679

Data del sopralluogo: 18/09/2024

N. Intervento

08 SEDE TENNIS

118

Descrizione prestazionale dell'intervento

Inserimento di struttura protettiva atta a garantire sicurezza e protezione antiurto. Con totale assenza di spigoli e fissaggi a parete con clip di sicurezza anch'esse smussate e arrotondate. Le sbarre verticali della struttura dovranno essere collocate a distanza inferiore a 10 cm l'una dall'altra; in strutture con prevalente presenza di bambini dovranno essere dotate di ulteriori elementi ammortizzanti in materiale morbido a totale assorbimento d'urto. La schermatura del corpo radiante non dovrà ostacolare la diffusione del calore nonché la facile ed efficace pulizia del corpo stesso.

Criticità

Presenza corpo radiante: da proteggere

Foto del rilievo



Esempio

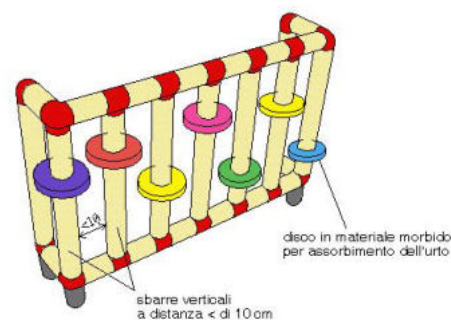

Riferimenti alla normativa nazionale

CONSIGLIATO

Note integrative:

Materiale suggerito: **Legno per interno**

DIMENSIONI E COSTI DELL'INTERVENTO	Oggetti	1
	Superficie rampe mq.	
	Area mq.	
	Lunghezza ml.	
Costo dell'intervento		€. 276

Data del sopralluogo: 18/09/2024

08 SEDE TENNIS

N. Intervento

119

Descrizione prestazionale dell'intervento

Inserimento di segnalazione tattile costituita da fascia di larghezza 60 cm trattata a righe parallele con funzione di orientamento o intercettazione di un servizio pubblico.

Criticità

Assenza di segnalazione tattilo-plantare come linea guida all'orientamento delle persone non vedenti all'interno dell'edificio

Foto del rilievo



Esempio



Riferimenti alla normativa nazionale

Legge 118/1971 art. 27
 Legge 41/1986 art. 32
 Legge 104/1992 art. 24
 D.M. 236/89 art. 4.2.1 - 4.3
 D.P.R. 503/96 art. 1 - 4 - 5 - 9 - 17

Note integrative:

Materiale suggerito: **Tipo LogesVetEvolution**

DIMENSIONI E COSTI DELL'INTERVENTO	Oggetti	
	Superficie rampe mq.	
	Area mq.	
	Lunghezza ml.	2
Costo dell'intervento		€. 360

Data del sopralluogo: 18/09/2024

N. Intervento

08 SEDE TENNIS

121

Descrizione prestazionale dell'intervento

Inserimento di struttura protettiva atta a garantire sicurezza e protezione antiurto. Con totale assenza di spigoli e fissaggi a parete con clip di sicurezza anch'esse smussate e arrotondate. Le sbarre verticali della struttura dovranno essere collocate a distanza inferiore a 10 cm l'una dall'altra; in strutture con prevalente presenza di bambini dovranno essere dotate di ulteriori elementi ammortizzanti in materiale morbido a totale assorbimento d'urto. La schermatura del corpo radiante non dovrà ostacolare la diffusione del calore nonché la facile ed efficace pulizia del corpo stesso.

Criticità

Presenza corpo radiante: da proteggere

Foto del rilievo



Esempio

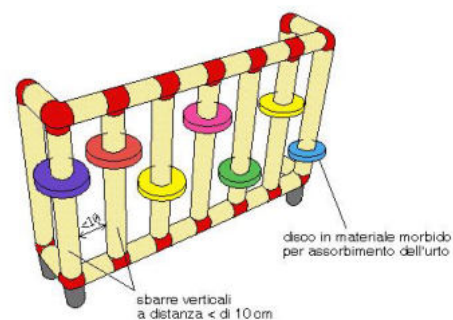

Riferimenti alla normativa nazionale

CONSIGLIATO

Note integrative:

Materiale suggerito: **Legno per interno**

DIMENSIONI E COSTI DELL'INTERVENTO	Oggetti	1
	Superficie rampe mq.	
	Area mq.	
	Lunghezza ml.	
Costo dell'intervento		€. 276

Data del sopralluogo: 18/09/2024

08 SEDE TENNIS

N. Intervento

122

Descrizione prestazionale dell'intervento

Sostituzione della rubinetteria esistente con modello con comandi a leva facilmente riconoscibili oppure ad erogazione automatica. Si sconsiglia l'utilizzo di leve troppo lunghe ed affusolate che possono risultare pericolose nel momento in cui una persona avvicina il viso al lavabo.

Una eventuale doccetta estraibile, dovrà avere dimensioni contenute, proporzionate alla forma del lavabo.

Criticità

Rubinetteria inadeguata

Foto del rilievo



Esempio

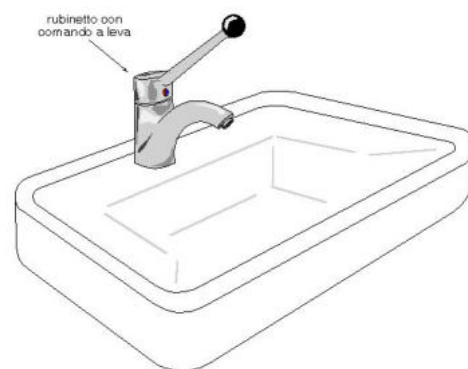

Riferimenti alla normativa nazionale

- Legge 118/1971 art. 27
- Legge 41/1986 art. 32
- Legge 104/1992 art. 24
- D.M. 236/89 art. 4.1.6 - 5.5 - 8.1.6
- D.P.R. 503/96 art. 8

Note integrative:

Materiale suggerito:

DIMENSIONI E COSTI DELL'INTERVENTO	Oggetti	1
	Superficie rampe mq.	
	Area mq.	
	Lunghezza ml.	
Costo dell'intervento		€. 150

Data del sopralluogo: 18/09/2024

08 SEDE TENNIS

N. Intervento

123

Descrizione prestazionale dell'intervento

Riposizionare il saliscendi e il miscelatore di comando in modo tale che sia facilmente usabile da una persona seduta. I comandi devono essere posti sulla parete laterale rispetto alla seduta.

I comandi saranno collocati ad un'altezza di cm. 100/120 da terra, Il saliscendi partirà da un'altezza non superiore a cm. 140 da terra.

Criticità

Doccia con accessori mal posizionati.

Foto del rilievo

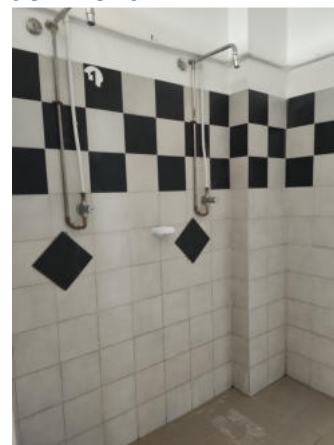

Esempio

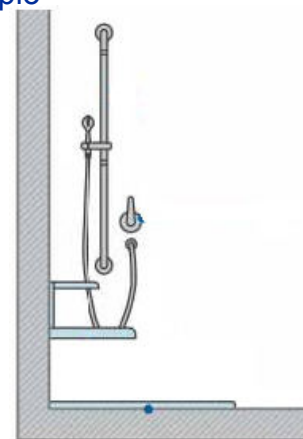

Riferimenti alla normativa nazionale

Legge 118/1971 art. 27
Legge 41/1986 art. 32
Legge 104/1992 art. 24
D.M. 236/89 art. 4.1.6 - 5.5 - 8.1.6
D.P.R. 503/96 art. 8

Note integrative:

Materiale suggerito:

DIMENSIONI E COSTI DELL'INTERVENTO	Oggetti	1
	Superficie rampe mq.	
	Area mq.	
	Lunghezza ml.	
Costo dell'intervento		€. 250

Data del sopralluogo: 18/09/2024

Descrizione prestazionale dell'intervento

Realizzazione di un servizio igienico a norma del D.M. 236/89 previa demolizione dell'esistente.
 Il locale igienico dovrà essere attrezzato con: tazza wc e accessori annessi, lavabo, specchio, corrimani, maniglioni, ecc.
 Lo spazio libero necessario all'accostamento e al trasferimento laterale dalla sedia a ruote alla tazza wc dovrà essere di minimo 100 cm misurati dall'asse del sanitario. Si dovrà garantire: da un lato lo spazio adeguato per l'avvicinamento e la rotazione di una sedia a ruote, dall'altro una distanza tale da consentire a chi usa il wc un agevole appiglio ai corrimani posti sulla parete laterale (l'asse della tazza dovrà distare 40 cm dalla parete laterale o dal corrimano o maniglione di appoggio). La distanza fra il bordo anteriore della tazza e la parete posteriore dovrà essere di 75-80 cm. I maniglioni a lato della tazza saranno posizionati ad un'altezza di cm 80 dal piano di calpestio.
 L'altezza del piano superiore della tazza, preferibilmente sospesa, dovrà essere di 45 cm dal pavimento (ciambella esclusa), eventualmente adattabile a diverse altezze per mezzo di appositi rialzi. Il wc sarà corredato di tutti gli accessori necessari posti in modo da renderne l'uso agevole ed immediato anche rimanendo seduti sulla tazza. Il pulsante di scarico sarà a fianco della tazza ad altezza di cm 60-70 dal pavimento, si azionerà con una lieve pressione ed avrà dimensioni e colorazione adeguate a consentirne un facile utilizzo. Nelle vicinanze, e comunque alla stessa altezza sarà posto il porta carta igienica. Il miscelatore termostatico completo di flessibile e doccetta a pulsante con funzione di bidet avrà erogazione dell'acqua a temperatura controllata automaticamente e la doccetta sarà fissata a muro ad un'altezza compresa tra cm 50 e cm 70 dal pavimento e comunque posizionata in modo che la persona seduta sulla tazza la possa raggiungere senza dover compiere torsioni del busto.
 Nel caso in cui il wc non sia posizionato in adiacenza a una parete la doccetta e il pulsante dello sciacquone dovranno essere posti direttamente sui maniglioni.
 Il lavabo, di tipo "a mensola" preferibilmente ad altezza regolabile, dovrà essere posto in opera considerando lo spazio necessario all'accostamento frontale della sedia a ruote (spazio antistante minimo di 80 cm misurati dal bordo anteriore del lavabo con piano superiore del lavabo ad un'altezza di 80 cm dal pavimento). Le tubazioni di adduzione e di scarico non dovranno creare ingombro ulteriore sotto al lavabo. La rubinetteria avrà preferibilmente comandi a leva. Il lavabo sarà corredato di distributore di asciugamani in carta e distributore di sapone fissati alla parete in prossimità del lavabo ad un'altezza compresa tra 100 e 140 cm dal pavimento.
 Lo specchio verrà posizionato sopra al lavabo ad un'altezza non superiore a cm 90 dal pavimento.
 Dovrà essere inserita una mensola porta oggetti e di supporto appendiabiti, fissato a muro, realizzato con materiale antitrauma, privo di elementi appuntiti o pericolosi all'urto.
 L'altezza suggerita è di cm 90 per la mensola e cm 140 (massimo) da terra per l'appendiabiti.
 La porta dovrà essere accessoriata con maniglione orizzontale ad un'altezza compresa tra cm 85 e 95 dal pavimento, sul lato interno.
 All'interno del servizio igienico dovrà essere presente un campanello di allarme a corda. Il terminale a corda dovrà poter essere azionato ad un'altezza non superiore a cm 30 da terra.
 La zona doccia non dovrà presentare alcun gradino ma solo una leggera pendenza (mai superiore al 2% e sempre verso il punto di scarico). Dovrà essere corredata di sedile ribaltabile, corrimano lungo le pareti, maniglione ribaltabile in caso di assenza di parete laterale, rubinetto a leva con miscelatore meccanico (o termostatico), doccia a telefono con saliscendi. La pavimentazione dovrà essere antiscivolo. Il sedile per la doccia, completo di braccioli ribaltabili e piedi per appoggio a pavimento, verrà fissato a parete con apposite guide e avrà una seduta di dimensioni non inferiori a 40x40 cm posta a un'altezza compresa tra 45 e 50 cm dal pavimento.

Criticità

Servizio igienico riservato inadeguato/inesistente

Foto del rilievo



Esempio

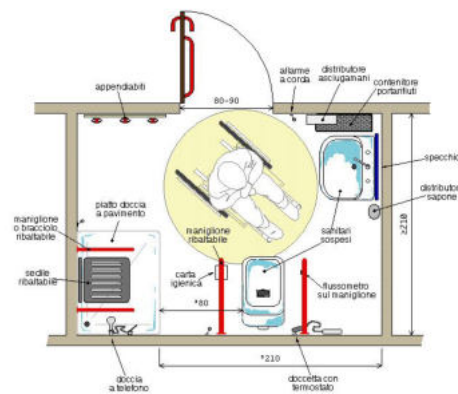

Riferimenti alla normativa nazionale

- Legge 118/1971 art. 27
- Legge 41/1986 art. 32
- Legge 104/1992 art. 24
- D.M. 236/89 art. 4.1.6 - 5.5 - 8.1.6

Note integrative:

Materiale suggerito:

DIMENSIONI E COSTI DELL'INTERVENTO	Oggetti	1
	Superficie rampe mq.	
	Area mq.	
	Lunghezza ml.	
Costo dell'intervento		€. 10.000

Data del sopralluogo: 18/09/2024

N. Intervento

08 SEDE TENNIS

125

Descrizione prestazionale dell'intervento

Riposizionamento dell'arredo in maniera da agevolarne l'utilizzo senza recare intralcio al passaggio delle persone in particolar modo con le carrozzine.

Criticità

Arredo interno: posizione inadeguata

Foto del rilievo



Esempio

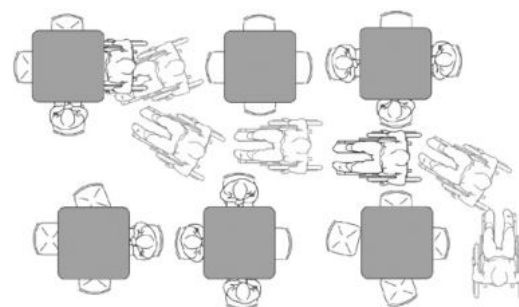

Riferimenti alla normativa nazionale

D.M. 236/89 art. 4.1.4-4.1.7-5.6-8.1.4-8.1.7
D.P.R. 503/96 art. 15 - 23
UNI/CEI EN 17210:2021 punto 5.3.8)

Note integrative:

Materiale suggerito:

DIMENSIONI E COSTI DELL'INTERVENTO	Oggetti	1
	Superficie rampe mq.	
	Area mq.	
	Lunghezza ml.	
Costo dell'intervento		€. 30

Data del sopralluogo: 18/09/2024

N. Intervento

08 SEDE TENNIS

127

Descrizione prestazionale dell'intervento

Riposizionamento dell'arredo in maniera da agevolarne l'utilizzo senza recare intralcio al passaggio delle persone in particolar modo con le carrozzine.

Criticità

Arredo interno: posizione inadeguata

Foto del rilievo



Esempio

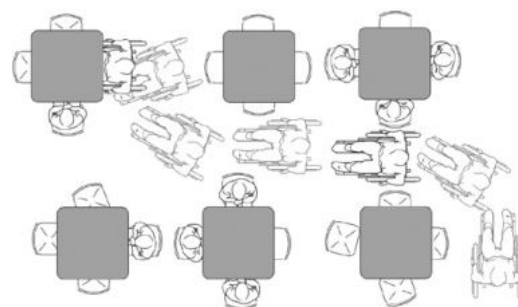

Riferimenti alla normativa nazionale

D.M. 236/89 art. 4.1.4-4.1.7-5.6-8.1.4-8.1.7
D.P.R. 503/96 art. 15 - 23
UNI/CEI EN 17210:2021 punto 5.3.8)

Note integrative:

Materiale suggerito:

DIMENSIONI E COSTI DELL'INTERVENTO	Oggetti	1
	Superficie rampe mq.	
	Area mq.	
	Lunghezza ml.	
Costo dell'intervento		€. 30

Data del sopralluogo: 18/09/2024

N. Intervento

08 SEDE TENNIS

128

Descrizione prestazionale dell'intervento

Inserimento di maniglia previa rimozione dell'esistente. La maniglia sarà preferibilmente del tipo a leva, opportunamente curvata ed arrotondata e sarà facilmente manovrabile e percepibile, realizzata in materiale che garantisca un contatto caldo e confortevole. Sulle porte sarà preferibile utilizzare maniglie con curvatura verso l'interno, prive di parti taglienti o appuntite che verranno poste ad un'altezza compresa tra cm 85 e 95 dal pavimento. Su finestre e portefinestre saranno preferibili maniglie a leva utilizzabili con sforzo di tipo verticale, poste ad altezza compresa tra cm 100 e cm 130 dal pavimento.

Criticità

maniglia inadeguata

Foto del rilievo

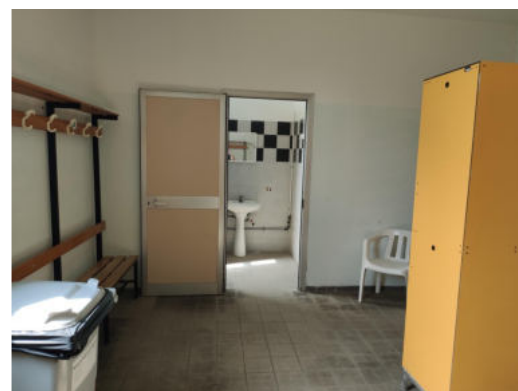

Esempio

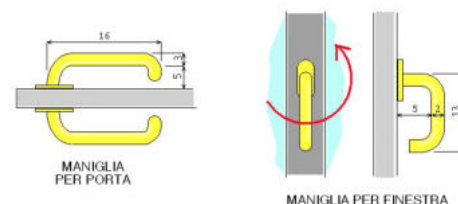

Riferimenti alla normativa nazionale

Legge 118/1971 art. 27
Legge 41/1986 art. 32
Legge 104/1992 art. 24
D.M. 236/89 art. 4.1.1 - 8.1.1
D.P.R. 503/96 art. 15 - 23

Note integrative:

Materiale suggerito: **Metallo**

DIMENSIONI E COSTI DELL'INTERVENTO	Oggetti	
	Superficie rampe mq.	
	Area mq.	
	Lunghezza ml.	1
Costo dell'intervento		€. 126

Data del sopralluogo: 18/09/2024

N. Intervento

08 SEDE TENNIS

129

Descrizione prestazionale dell'intervento

Inserimento di struttura protettiva atta a garantire sicurezza e protezione antiurto. Con totale assenza di spigoli e fissaggi a parete con clip di sicurezza anch'esse smussate e arrotondate. Le sbarre verticali della struttura dovranno essere collocate a distanza inferiore a 10 cm l'una dall'altra; in strutture con prevalente presenza di bambini dovranno essere dotate di ulteriori elementi ammortizzanti in materiale morbido a totale assorbimento d'urto. La schermatura del corpo radiante non dovrà ostacolare la diffusione del calore nonché la facile ed efficace pulizia del corpo stesso.

Criticità

Presenza corpo radiante: da proteggere

Foto del rilievo



Esempio

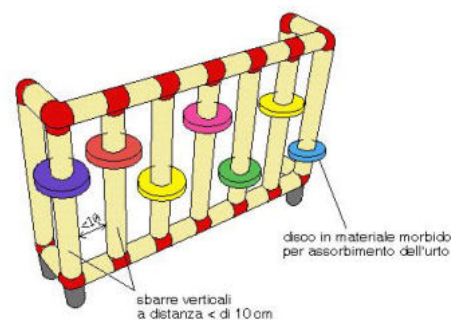

Riferimenti alla normativa nazionale

CONSIGLIATO

Note integrative:

Materiale suggerito: **Legno per interno**

DIMENSIONI E COSTI DELL'INTERVENTO	Oggetti	1
	Superficie rampe mq.	
	Area mq.	
	Lunghezza ml.	
Costo dell'intervento		€. 276

Data del sopralluogo: 18/09/2024

08 SEDE TENNIS

N. Intervento

130

Descrizione prestazionale dell'intervento

Inserimento di segnalazione tattile costituita da fascia di larghezza 60 cm trattata a righe parallele con funzione di orientamento o intercettazione di un servizio pubblico.

Criticità

Assenza di segnalazione tattilo-plantare come linea guida all'orientamento delle persone non vedenti all'interno dell'edificio

Foto del rilievo



Esempio

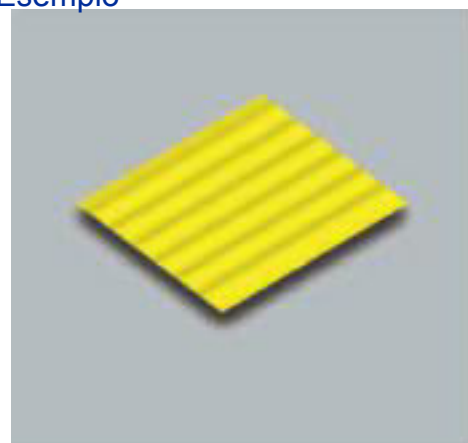

Riferimenti alla normativa nazionale

Legge 118/1971 art. 27
 Legge 41/1986 art. 32
 Legge 104/1992 art. 24
 D.M. 236/89 art. 4.2.1 - 4.3
 D.P.R. 503/96 art. 1 - 4 - 5 - 9 - 17

Note integrative:

Materiale suggerito: **Tipo LogesVetEvolution PVC**

DIMENSIONI E COSTI DELL'INTERVENTO	Oggetti	
	Superficie rampe mq.	
	Area mq.	
	Lunghezza ml.	10
Costo dell'intervento		€. 2.100

Data del sopralluogo: 18/09/2024

N. Intervento

08

SEDE TENNIS

131

Descrizione prestazionale dell'intervento

Adeguamento della pavimentazione dissestata tramite demolizione e rifacimento della stessa o sostituzione di parte di essa, con finitura tale da rendere il piano di calpestio perfettamente complanare e raccordato adeguatamente alla pavimentazione esistente.

ATTENZIONE !

Occorre fare una buona rasatura della finitura superficiale per evitare di creare altre criticità sulla pavimentazione per le persone con difficoltà motorie.

Criticità

Presenza di sconnessioni, buche isolate, deformazioni della pavimentazione esistente, assenza di porzioni di essa.

Foto del rilievo



Esempio

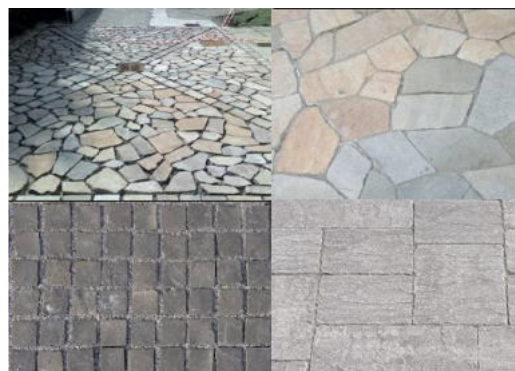

Riferimenti alla normativa nazionale

Legge 118/1971 art. 27
Legge 41/1986 art. 32
Legge 104/1992 art. 24
D.P.R. 380/2001 art. 77 - 82
D.M. 236/89 art. 4.2.1 - 8.2.1

Note integrative:

Materiale suggerito: **Conglomerato cementizio**

DIMENSIONI E COSTI DELL'INTERVENTO	Oggetti	
	Superficie rampe mq.	
	Area mq.	22,5
	Lunghezza ml.	
	Costo dell'intervento	€. 720

Data del sopralluogo: 18/09/2024

08 SEDE TENNIS

N. Intervento

183

Descrizione prestazionale dell'intervento

Inserimento di segnalazione tattile costituita da fascia di larghezza 60 cm trattata a righe parallele con funzione di orientamento o intercettazione di un servizio pubblico.

Criticità

Assenza di segnalazione tattilo-plantare come linea guida all'orientamento delle persone non vedenti all'interno dell'edificio

Foto del rilievo



Esempio

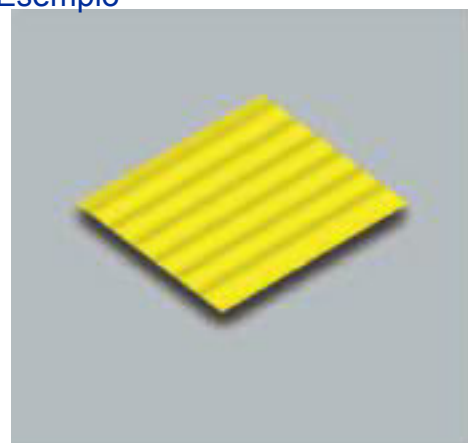

Riferimenti alla normativa nazionale

- Legge 118/1971 art. 27
- Legge 41/1986 art. 32
- Legge 104/1992 art. 24
- D.M. 236/89 art. 4.2.1 - 4.3
- D.P.R. 503/96 art. 1 - 4 - 5 - 9 - 17

Note integrative:

Materiale suggerito: **Tipo LogesVetEvolution PVC**

DIMENSIONI E COSTI DELL'INTERVENTO	Oggetti	
	Superficie rampe mq.	
	Area mq.	
	Lunghezza ml.	10
Costo dell'intervento		€. 2.100

Data del sopralluogo: 18/09/2024

N. Intervento

08 SEDE TENNIS

184

Descrizione prestazionale dell'intervento

Inserimento di struttura protettiva atta a garantire sicurezza e protezione antiurto. Con totale assenza di spigoli e fissaggi a parete con clip di sicurezza anch'esse smussate e arrotondate. Le sbarre verticali della struttura dovranno essere collocate a distanza inferiore a 10 cm l'una dall'altra; in strutture con prevalente presenza di bambini dovranno essere dotate di ulteriori elementi ammortizzanti in materiale morbido a totale assorbimento d'urto. La schermatura del corpo radiante non dovrà ostacolare la diffusione del calore nonché la facile ed efficace pulizia del corpo stesso.

Criticità

Presenza corpo radiante: da proteggere

Foto del rilievo



Esempio

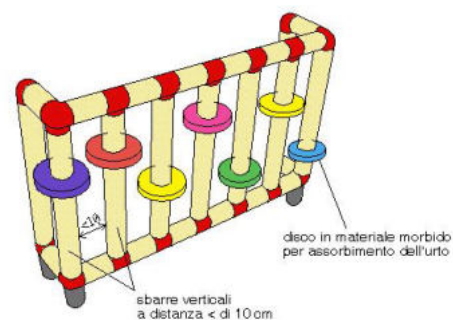

Riferimenti alla normativa nazionale

CONSIGLIATO

Note integrative:

Materiale suggerito: **Legno per interno**

DIMENSIONI E COSTI DELL'INTERVENTO	Oggetti	1
	Superficie rampe mq.	
	Area mq.	
	Lunghezza ml.	
Costo dell'intervento		€. 276

Data del sopralluogo: 18/09/2024